

取扱説明書

パーソナルファクス

品番	ケイエックス ビー ダブリュー KX-PW501DL	ディー エル 親機 KX-PW501 ……1台 子機 KX-FKN510…1台
	ケイエックス ビー ダブリュー KX-PW501DW	ディー ダブリュー 親機 KX-PW501 ……1台 子機 KX-FKN510…2台



KX-PW501DL



ニッケル水素電池のリサイクルにご協力ください。

Ni-MH

準備

すぐに使う

必ずお読みください

各部のなまえとはたらき

使いかた

電話

コピー

ファクス

留守番電話

ナンバー・ディスプレイ

モデムダイヤルイン

お好みに機能を変える

増設子機 / ドアホン

こんなときは

記録紙 / 原稿

必要なとき

このたびは、パーソナルファクスをお買い上げいただき、まことにありがとうございました。

保証書
別添付

この取扱説明書をよくお読みのうえ、正しくお使いください。
特に「安全上のご注意」(12～13ページ)は、ご使用前に必ずお読みいただき、安全にお使いください。
お読みになったあとは、保証書と一緒に大切に保管し、必要なときにお読みください。
保証書は、「お買い上げ日・販売店名」などの記入を必ず確かめ、販売店からお受け取りください。

はじめに	4
本体と付属品・添付品	5

準備

インクフィルムを取り付ける	6
記録紙をセットする	7
記録紙がなくなったとき	
親機を接続する	8
子機の電池を充電する	9

すぐに使う

すぐに使う	10
-------------	----

必ずお読みください

安全上のご注意	12
正しくお使いいただくためのお願い	14
設置場所 / コードレス子機 / 記録紙 / その他	

各部のなまえとはたらき

親機	17
子機	20

電話

親機で電話をかける	22
再ダイヤル / かんたん再ダイヤル /	
ワンタッチダイヤル / 電話帳	
子機で電話をかける	24
再ダイヤル / かんたん再ダイヤル /	
ワンタッチダイヤル / 電話帳	
電話を受ける	26
通話を録音する	27
親機から子機に電話をまわす	28
子機から親機に電話をまわす	29
子機から別の子機に電話をまわす	30
親機と子機と外の相手の3人で話す (3者通話) ..	31
親機と子機で話す (内線通話)	32
子機と子機で話す (子機間通話)	33
親機のワンタッチダイヤルに登録する	34
子機のワンタッチダイヤルに登録する	35
親機で文字を入力する	36
子機で文字を入力する	38
親機の電話帳に登録する	40
子機の電話帳に登録する	42
親機の電話帳を子機に転送する	44
子機の電話帳を親機に転送する	45

コピー

コピーする	46
使える原稿について	
(ファクス送信・コピーのとき)	47

ファクス

ファクスを送る	48
再ダイヤル / ワンタッチダイヤル / 電話帳 /	
相手と話してから送る / 海外へ送る	
電話に出ってからファクスを受ける	50
受信したファクスについて	51
在宅時に電話に出られなくてもファクスを	
自動的に受ける	52
呼出音を鳴らしてから自動的に受ける /	
呼出音を鳴らさずに自動的に受ける	
(無鳴動受信)	
使いかたに合った電話とファクスの受けかた	54
ファクスを送受信後に続けて話す	
(電話予約)	55
相手のファクスをこちらの操作で受ける	
(ポーリング受信)	55
NTTのFネットを利用する	55

留守番電話

留守セットする	56
用件を聞く	57
用件を消去する	58
自作応答メッセージに変える	59
お出かけ前に / 暗証番号を登録する	60
外出先から留守番電話をリモート操作する	61
留守番電話に録音された用件を転送する	62

ナンバー・ディスプレイ

ナンバー・ディスプレイサービスを使うには.....	63
電話を受けるとき / かけるとき	64
電話を受けるとき /	
電話番号を通知して電話をかける /	
電話番号を通知せずに電話をかける	
かけてきた相手の電話番号を見る / 使う	
(着信メモリー).....	65
いやな相手の電話を受けないようにする	
(迷惑電話着信拒否).....	66
非通知の電話やファクスを受けないようにする	
(非通知着信拒否).....	67
公衆電話を受けないようにする	
(公衆電話着信拒否).....	67
相手によって呼出音を変える	
(着信鳴り分け).....	68

モデムダイヤルイン

モデムダイヤルインサービスを使うには	69
モデムダイヤルインを使えるように設定する	70
「電話専用番号」と「ファクス専用番号」 /	
「親機専用番号」と「子機専用番号」	

お好みに機能を変える

呼出音を変える (ベル / メロディ).....	71
音の大きさを変える	
(呼出音量 / 受話音量 / スピーカー音量).....	71
音質を変える (ボイスセレクト).....	72
子機に名前を付ける	72
親機の機能を変える	
機能登録一覧表 (設定のしかた).....	73
日付・時刻を合わせる	77
あなたの名前を登録する	77
あなたの電話番号を登録する.....	77
手動で電話の回線種別を設定する	77
子機の機能を変える	
機能登録一覧表 (設定のしかた).....	78

増設子機 / ドアホン

子機を増やす (増設・減設).....	79
ドアホンを接続するとき	80
ドアホンの相手と通話する.....	81
外出先でドアホンを受ける (ドアホンワープ)...	83

記録紙 / 原稿

記録紙や相手の受信用紙に、	
白や黒い線が入るとき	84
原稿が詰まったとき	85
記録紙が詰まったとき	86

必要なとき

インクフィルムを交換するとき	88
子機の電池パックを交換するとき	90
お手入れ	90
仕様	91
保証とアフターサービス	92
さくいん	94
別売品.....	裏表紙

困ったときには

使いかたでお困りのときは、
別添付の「困ったときには」をお読みください。

(内容)

ADSL / ISDN回線 / ホームテレホンに接続するとき / 並列に接続するとき
故障かなと思ったとき / よくある質問 / ファクス情報サービス /
こんな表示が出たら

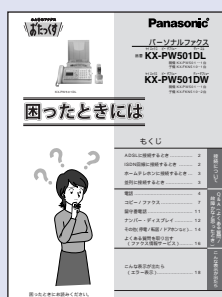

はじめに

本書は、KX-PW501DLとKX-PW501DWの2機種を共用して説明しています。
機種によって使える機能や操作が一部異なります。本書をよくお読みのうえ、正しくお使いください。

KX-PW501DL : 子機1台付き

KX-PW501DW : 子機2台付き



必ずお読みください ➡ 12～16ページ

必要な準備 ➡ 6～9ページ

すぐに使いたいとき ➡ 10、11ページ

困ったときは ➡ 別添付の「困ったときには」

パソコンを使って、本機の製品情報などをインターネットのホームページ上で見ることができます。

パナソニック パーソナルファクス・電話機ホームページ

<http://panasonic.jp/fax/>

商標・登録商標について

記載の会社名・ロゴ・製品名・ソフトウェア名は、各会社の商標または登録商標です。

本体と付属品・添付品

本体と付属品・添付品を確認してください。万一不備な点がございましたら、お買い上げの販売店へお申し付けください。

本体と付属品

お試し用インクフィルム
(約10 m).....1式
(8 ページ)
(別売品 8 裏表紙)

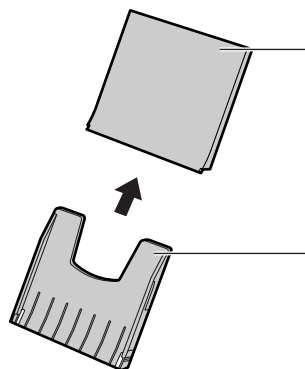
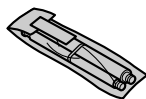

記録紙カバー1個
(8 ページ)

記録紙トレイ1個
(8 ページ)

受話器 ...1台
(8 ページ)



受話器コード
.....1本
(8 ページ)

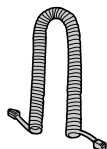

本体1台

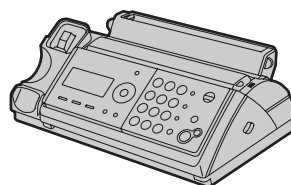

電話機コード
(長さ約1.8 m) ..1本
(8 ページ)

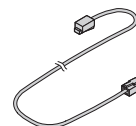

コードレス子機
.....1台 (2台)
(別売品 8 裏表紙)



子機用電池パック
.....1個 (2個)
(8 ページ)
(別売品 8 裏表紙)

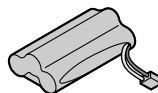

子機用電池カバー
.....1個 (2個)
(8 ページ)

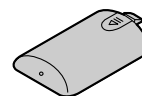

子機用充電台
.....1個 (2個)
(8 ページ)



子機用ACアダプター
(長さ約1.8 m)
.....1個 (2個)
(8 ページ)

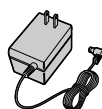

充電台壁掛け用木ねじ・
ワッシャー
.....各2個 (2個 x 2)
(8 ページ)



KX-PW501DWの場合の個数です。

添付品

取扱説明書 (本書).....1冊
困ったときには1冊

お試し用普通紙1式
保証書1式

インクフィルムを取り付ける

1 操作パネル・バックカバーを開ける

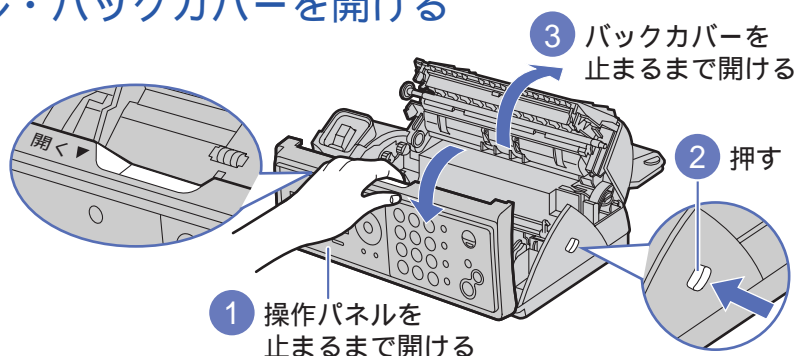

2 インクフィルムを取り付ける

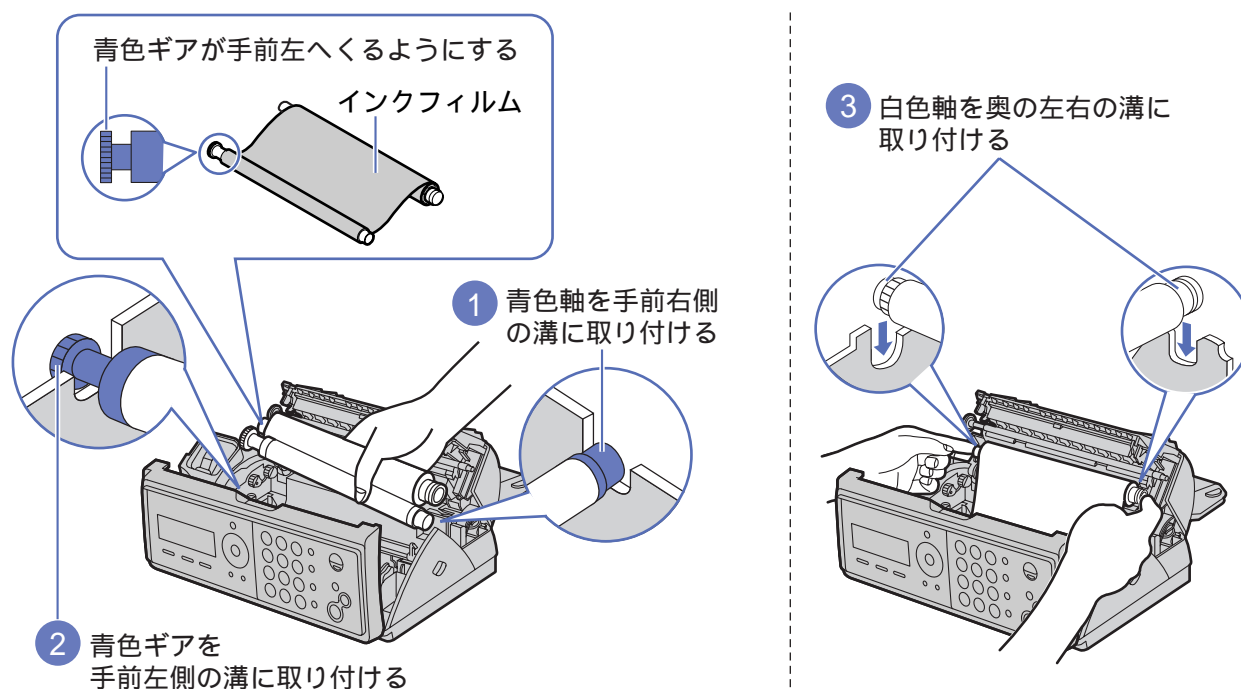

3 たるみを取り除き、バックカバー・操作パネルを閉める

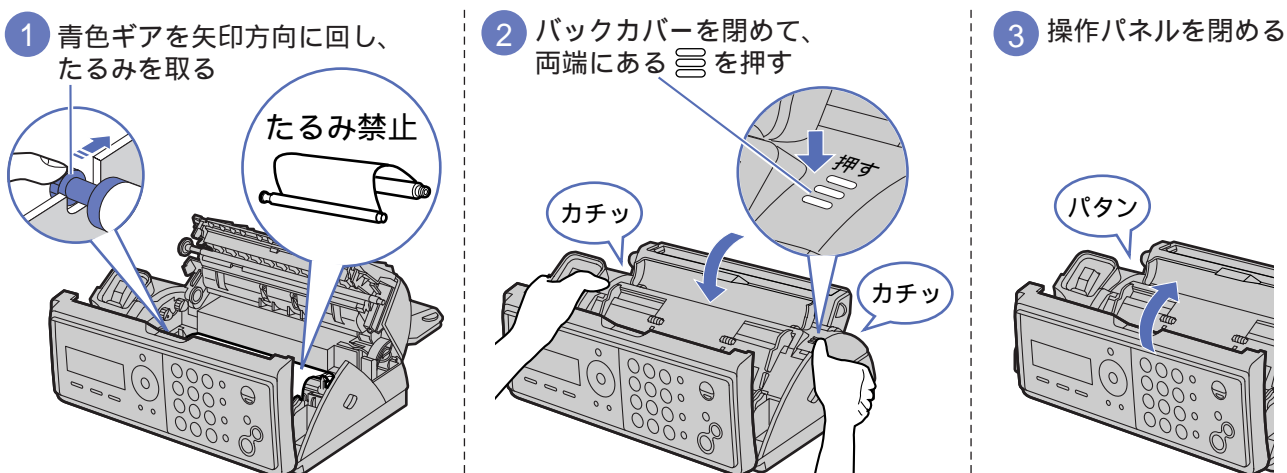

お知らせ

本機に付属のインクフィルムは、お試用で長さ約10mです。(A4サイズで約30枚プリントできます)
インクフィルムは、数行のプリントでも記録紙1枚につき約34cm使用されます。
インクフィルムを交換するとき (88ページ)

記録紙をセットする

1 記録紙トレイを取り付ける

- ① 記録紙トレイから
記録紙カバーを外す

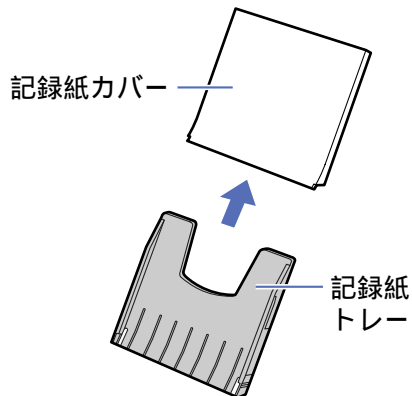

- ② 記録紙トレイの左側の
凸部を穴へ入れる

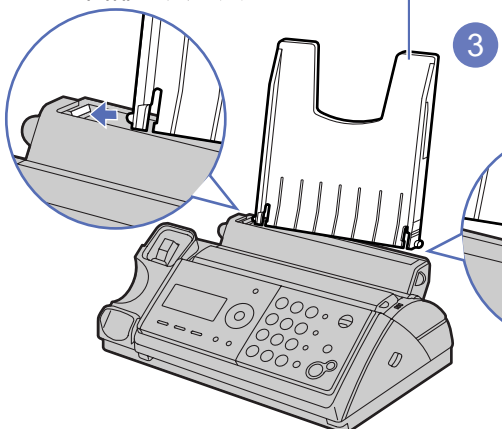

- ③ 記録紙トレイの右側
を押しながら右側の
凸部を穴へ入れる

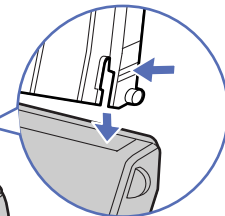

2 記録紙をセットする

- ① 記録紙ふたを手前に引き、
止まるまで開ける

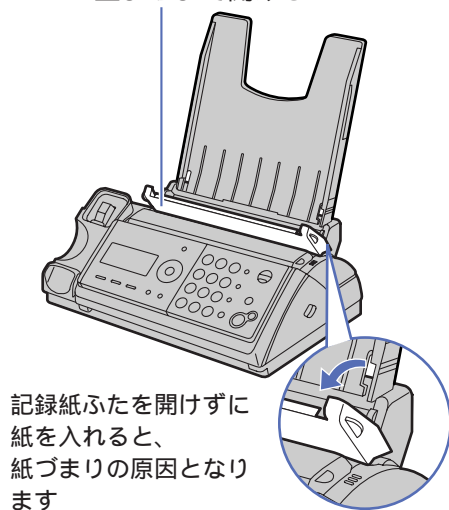

- ② 記録紙（A4普通紙）
をさばき、まっすぐ
にそろえる

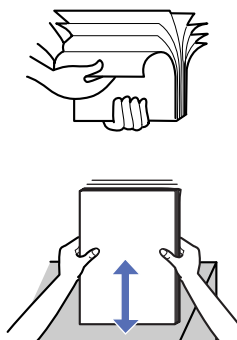

- ③ 記録紙ふたを開けたまま記録紙
をセットする（最大30枚まで）



- ④ 記録紙ふたを
元に戻す



3 記録紙カバーを取り付ける

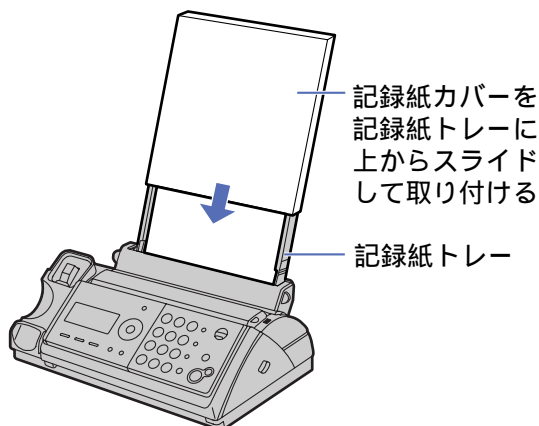

記録紙がなくなったとき

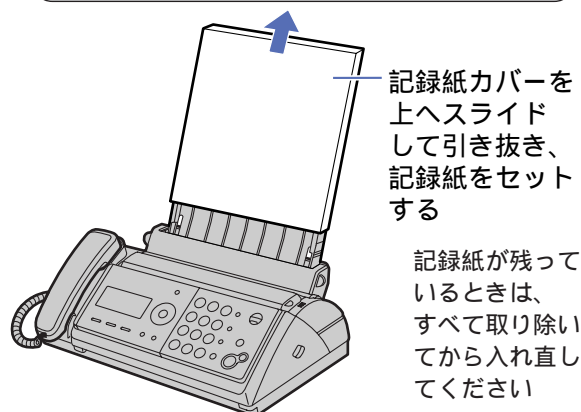

お知らせ

使用する記録紙（普通紙）について（P. 16ページ）

準備

記録紙をセットする
インクフィルムを取り付ける

親機を接続する

1 受話器を取り付ける

2 電話機コード(付属品)をつなぐ

ADSL/ISDN回線/ホームテレホンに接続するときや、並列に接続するとき(別添付の「困ったときには」)ナンバー・ディスプレイサービスを使うとき(63ページ)
・本機の設定は必要ありません。
(キャッチホン・ディスプレイを使うときは、設定が必要です)

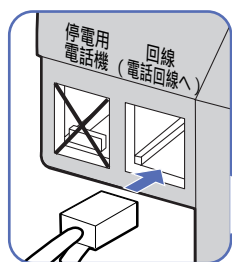
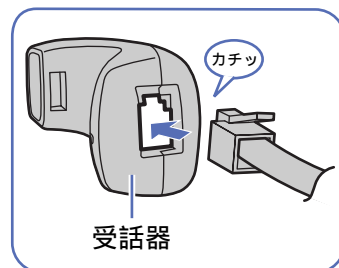

電話コンセントへ



電源コンセントへ
(AC 100 V)



受話器コード
(付属品)

3ピンプラグ式の場合
アダプター(市販品)が必要

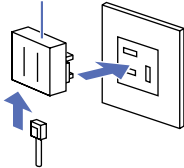

直接配線方式の場合
工事が必要
(工事には資格が必要)

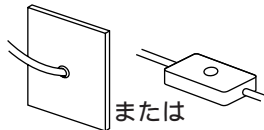

3 電源コードをつなぐ

電話の回線種別(ダイヤル/プッシュ)の設定が自動的に始まります

カイセン チェック チュウ

左記の表示中は、
ボタンを押さない
でください(正しく
設定できません)

設定が終わったら、日付・時刻を表示する

カイセン シュヘツヲ
セツテイ シテクタサイ が表示されたとき

➡ 手動で回線種別を設定してください。
(77ページ)

お知らせ

電話機コードを接続せずに放置すると、約20分後に次々と画面が切り替わり、音楽が聞こえます。

➡ 電話機コードを接続し、電源コードを抜き差しすると、回線種別の設定が自動的に始まります。

本機をご使用になるにあたって、NTTのレンタル電話機が不要となる場合は、NTTへご連絡ください。ご連絡された日から「機器使用料」は不要となります。詳しくは、局番なしの116番(通話料金無料)へお問い合わせください。(現在お客様所有の電話機をご使用の場合、NTTへの連絡は不要です)

子機の電池を充電する

1 ACアダプターを取り付ける

- ① プラグを差し込む

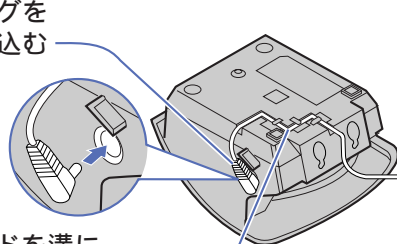

- ② コードを溝に通す

充電台（裏面）

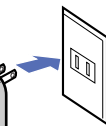

電源コンセントへ
（AC 100 V）

- ③ ACアダプターをつなぐ

お願い

子機充電台と電源コンセントの接続には、付属のACアダプター（極性統一形プラグ）をご使用ください。

準備

子機の電池を充電する
親機を接続する

2 電池パックを入れる

- ① コネクターを差し込み、電池パックを入れる

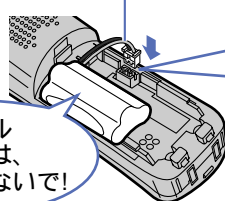

ビニールカバーは、はがさないで！

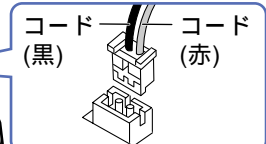

コード（黒）
コード（赤）

- ② 電池カバーを閉める

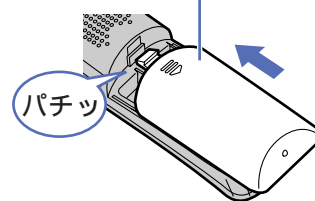

コードをはさみ込まないようにしてください

3 10時間以上充電する（充電する時間が短いと、使える時間が短くなります）

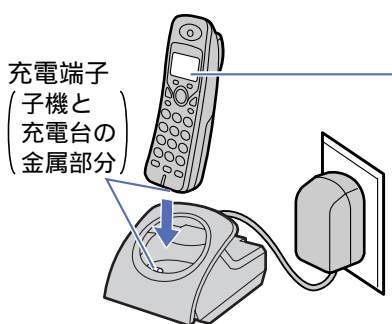

充電端子
（子機と充電台の金属部分）

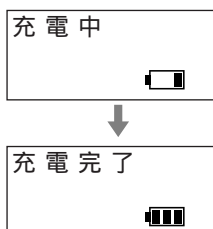

充電中

充電完了

ディスプレイに何も表示されなかったり、
□ だけが表示されるとき

➔ 数分間、充電台に置いたままにすると、「充電中」が表示されます。

お願い

親機の電源コードをつなぎ、子機に「圏外」と表示されていない状態で充電してください。（親機の電源が入っていないときや子機が圏外になっているときは、充電時間が長くなります）
充電端子が汚れたら、充電できません。汚れたときはふいてください。（☎ 90ページ「お手入れ」）

お知らせ

電池パックを交換するとき
（☎ 90ページ）

1週間以上子機を充電台から外したり、1週間以上ACアダプターを抜くときは、電池パックの性能維持および電池の消耗を防ぐため、電池パックを子機から外してください。

（外しかた ☎ 90ページ「子機の電池パックを交換するとき」）

➔ 再び電池パックを入れたときは、電池残量が少なく表示されます。充電してお使いください。

充電台を壁（柱）に掛けるとき

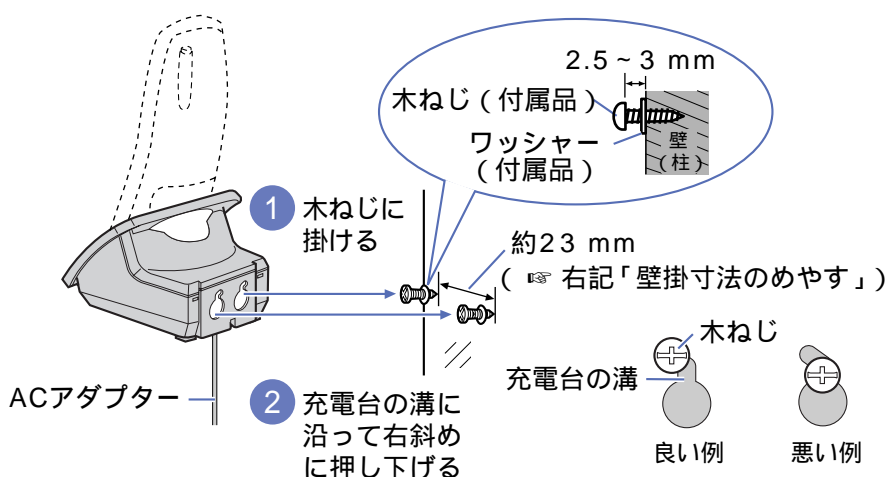



壁掛寸法のためやす
約23 mm



すぐに使う

初めて子機をお使いになるときは、必ず充電してください。(9ページ)



電話をかける

- 1 充電台から子機を取り、を押す
- 2 電話番号をダイヤルする
- 3 終わったら、を押し、充電台に子機を戻す

電話を受ける

- 1 呼出音が鳴ったら、充電台から子機を取る
充電台に置いていないときは
→ を押す
- 2 終わったら、を押し、充電台に子機を戻す

子機でファクスを受ける

- 1 呼出音が鳴ったら、充電台から子機を取る
充電台に置いていないときは
→ を押す
- 2 「ピッ」と鳴るまで、を押す
→ 親機でファクスを受信 (プリント) する

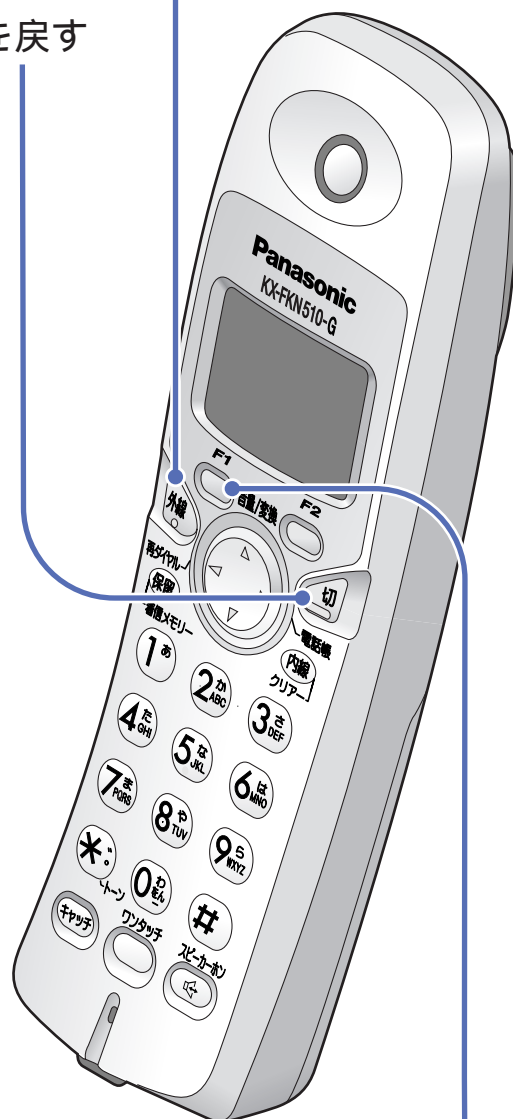

ファクスを送る

- 1 原稿ふたを開ける
- 2 原稿ガイドを
原稿の幅に
合わせる
- 3 原稿を入れる
→「ピッ」と鳴る
- 4 送り先のファクス（電話）
番号をダイヤルする
- 5  **スタート** を押す



親機でファクスを受ける

- 1 呼出音が鳴ったら、受話器を取る
- 2  **スタート** を押す
- 3 受話器を戻す

ポイント

電話を受けたときに、「ポー、ポー」音が聞こえたり、相手の声が聞こえないときは、ファクスが送られてきています。

お知らせ

ファクスを自動的に受けるには（ 52ページ）

安全上のご注意

必ずお守りください

お使いになる人や他の人への危害、財産への損害を未然に防止するため、必ずお守りいただくことを、次のように説明しています。

表示内容を無視して誤った使い方をしたときに生じる危害や損害の程度を、次の表示で区分し、説明しています。

お守りいただく内容の種類を、次の絵表示で区分し、説明しています。
(下記は絵表示の一例です。)



危険

この表示の欄は、「死亡または重傷などを負う危険が切迫して生じることが想定される」内容です。



警告

この表示の欄は、「死亡または重傷などを負う可能性が想定される」内容です。



注意

この表示の欄は、「傷害を負う可能性または物的損害のみが発生する可能性が想定される」内容です。



この絵表示は、気をつけていただきたい「注意喚起」内容です。



このような絵表示は、してはいけない「禁止」内容です。



この絵表示は、必ず実行していただく「強制」内容です。



危険

電池パックについて

分解・改造しない



液もれ・発熱・破裂の原因になります。

分解禁止

⊕ ⊖ 端子を金属などに接触させない



液もれ・発熱・破裂の原因になります。

禁止

ネックレス、ヘアピンなどと一緒に持ち運んだり、保管しない



液もれ・発熱・破裂の原因になります。

禁止

指定の電池パック以外は使用しない



液もれ・発熱・破裂の原因になります。

禁止

付属の電池パックを、この機器以外に使用しない



液もれ・発熱・破裂の原因になります。

禁止

専用の充電台とACアダプターを使用して指定の電池パックを充電する



液もれ・発熱・破裂の原因になります。

火の中に捨てたり加熱しない



液もれ・発熱・破裂の原因になります。

禁止

液もれしたとき、“液”が目に入ると危険



失明の原因になります。

こすらずにすぐにきれいな水で洗ったあと、直ちに医師の治療を受けてください。



警告

分解・修理・改造しない



火災・感電の原因になります。

分解禁止

修理は販売店へご相談ください。

煙・異臭・異音が出たり、落下・破損したときは使用しない



火災・感電の原因になります。

禁止

電源プラグまたはACアダプターを抜いて販売店へご相談ください。

機器内部に金属物を入れたり、水をかけたり、ぬらしたりしない



火災・感電の原因になります。

禁止

ぬらした場合は、電源プラグまたはACアダプターを抜いて販売店へご相談ください。



警告

電源コード・電源プラグを破損するようなことはしない



禁止

傷つけたり、加工したり、熱器具に近づけたり、無理に曲げたり、ねじったり、引っ張ったり、重い物を載せたり、束ねたりしない。

傷んだまま使用すると、感電・ショート・火災の原因になります。

コードやプラグの修理は販売店にご相談ください。

ぬれた手で、電源プラグやACアダプターの抜き差しはしない



ぬれ手禁止

感電の原因になります。

電源プラグやACアダプターは根元まで確実に差し込む

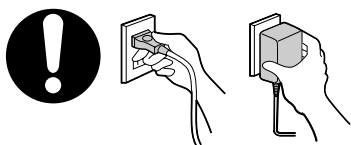

差し込みが不完全ですと感電や発熱による火災の原因になります。

傷んだプラグ・ゆるんだコンセントは使用しないでください。

コンセントや配線器具の定格を超える使いかたや、交流100V以外での使用はしない



禁止

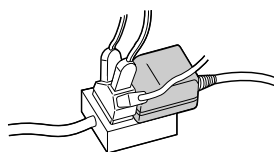

たこ足配線などで定格を超えると、発熱による火災の原因になります。

雷が鳴ったら親機や電源プラグ・ACアダプター・電話機コードに触れない



接触禁止

感電の原因になります。

電源プラグやACアダプターのほこりなどは定期的にとる



プラグにほこりなどがたまると、湿気などで絶縁不良となり、火災の原因になります。

電源プラグやACアダプターを抜き、乾いた布でふいてください。

医用電気機器の近くでの設置や使用をしない（手術室、集中治療室、CCU*などには持ち込まない）



禁止

本機からの電波が医用電気機器に影響を及ぼすことがあり、誤動作による事故の原因になります。

*CCUとは、冠動脈疾患監視病室の略称です。

自動ドア、火災報知器などの自動制御機器の近くで設置や使用をしない



禁止

本機からの電波が自動制御機器に影響を及ぼすことがあり、誤動作による事故の原因になります。

心臓ペースメーカーの装着部位から22cm以上離す



電波により、ペースメーカーの作動に影響を与える場合があります。



注意

湿気や湯気・油煙・ほこりの多い場所では使用しない



禁止

火災・感電の原因になることがあります。

水平でない場所や振動の激しい場所では使用しない



禁止

落下により破損・けがの原因になることがあります。

受話器を無理に引っ張らない



親機の落下により、けがの原因になることがあります。

正しくお使いいただくためのお願い

設置場所について（こんなところには置かないでください）

記録紙トレイが壁にあたるところ

→ 記録紙が詰まる原因になります。

ピアノなどの上

→ キズがついたり、木材などの材質によっては本体の熱により、ひびわれや変色の原因になります。

じゅうたんなどの上

→ 通風孔をふさぎ、本体の発熱やじゅうたんの変色の原因になります。

火気や熱器具の近く

→ 変形や故障の原因になります。

電気製品（テレビ、電子レンジ、パソコンなど）の近く

→ 子機が使えなくなる原因になります。（☞ 15ページ）

夏季の閉め切った自動車内や直射日光のあたるところ、冷暖房機の近く

→ 35℃以上、5℃以下になるところでは、誤動作・変形・故障の原因になります。

親機の方稿排出口に光が直接あたるところ

→ コピーや送信の画質が悪くなります。



寒い場所から急に暖かい場所に移動させたときは、すぐに、使用（接続）しないでください。

設置場所の温度になじむまでしばらく放置したあと使用（接続）してください。

→ 結露が発生して、故障や誤動作の原因になります。

コードレス子機について

親機と子機の間下記のような障害物があると電波が遮られて極端に弱くなります。

このため、親機との距離が近くても、ブツブツ音がして電話の声がとぎれたり、子機に「圏外」と表示されて使えないことがあります。

- ・ 金属製のドアや雨戸
- ・ アルミはく入りの断熱材が入っている壁
- ・ コンクリートやトタン製の壁
- ・ 親機と別の階で子機を使うとき（親機を1階、子機を2階で使うときなど）
- ・ 親機と別の家屋で子機を使うとき（親機を母屋、子機を離れで使うときなど）

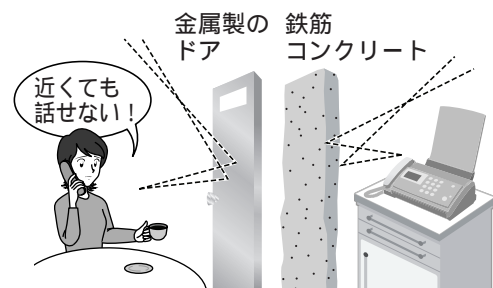

親機と子機の間にも何も障害物がない場合、約100m以内の距離で使えます。

木造の家屋内でも、親機と子機の間壁などの障害物が多くなると電波が弱くなるため、親機と別の階や親機から離れた部屋では使えないことがあります。

→ 親機をなるべく障害物が少なくなるようなところに設置してください。

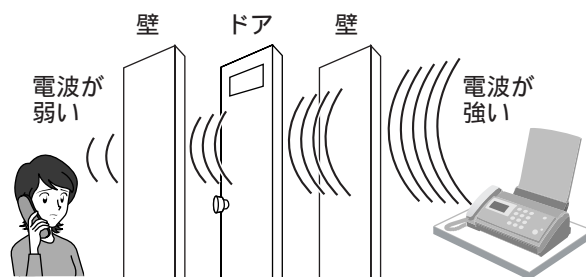

補聴器をお使いの場合、補聴器の種類によっては子機で通話中に雑音が入ることがあります。

→ 聞き取りにくいときは、親機をお使いください。

コードレス子機の傍受について

本機は、デジタル信号を利用した傍受されにくい商品ですが、子機を使っている通話は、電波を使用している関係上、第三者が故意に傍受するケースも考えられます。機密を要する重要な通話には、親機を使用されることをお勧めします。

傍受（ぼうじゅ）とは、無線連絡の内容を第三者が別の受信機で故意または偶然に受信することです。

コードレス子機について

電波の干渉について

本機のコードレス子機は、2.4 GHz（ギガヘルツ）の周波数帯の電波を利用しています。この周波数帯の電波はいろいろな機器が使用していますので、電波の干渉により、本機や他の機器の動作や性能に悪影響を及ぼすことがあります。本機は電波干渉の影響を受けにくい方式ですが、下記の内容に注意してください。

電子レンジなどを使用中に、近くで本機のコードレス子機を使用すると、電話の声がとぎれたり、使えなくなることがあります。

➡ 親機は電子レンジなどから離して設置し（めやす：約3m以上）、子機も電子レンジなどの近くで使わないでください。

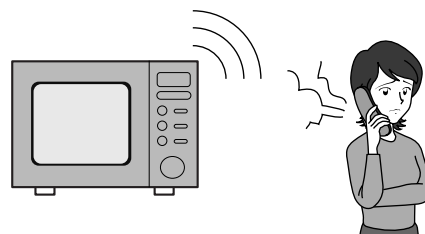

（例：無線ルーター - を設置する場合）

無線LAN機器（ルーター、AV機器、防犯機器など）を使用している環境で本機のコードレス子機を使うと、電話の声がとぎれたり、無線LAN機器の動作に大きな影響を与えることがあります。

➡ 親機や子機を、無線LAN機器からなるべく離してご使用ください。右記のように本機と無線LAN機器本体を上下に設置すると、干渉を回避することができます。

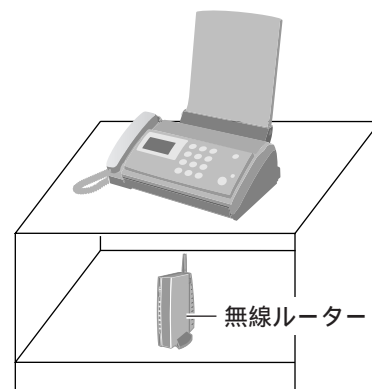

その他、下記の機器でも、2.4 GHzの周波数帯の電波を使用しているものがあります。これらの機器の周辺では、電話の声がとぎれたり、使えなくなることがあります。また、相手の機器の動作に影響を与えることがあります。

➡ なるべく、設置場所や使用場所を離してください。

- | | |
|--|--|
| <ul style="list-style-type: none"> ・ワイヤレスAV機器（テレビ、ビデオ、パソコンなど） ・ゲーム機のワイヤレスコントローラー ・万引き防止システム（書店やCDショップなど） ・アマチュア無線局 | <ul style="list-style-type: none"> ・工場や倉庫などの物流管理システム ・鉄道車両や緊急車両の識別システム ・マイクロ波治療器 ・その他、Bluetooth™ 対応機器やVICS（道路交通情報通信システム）など |
|--|--|

本機のコードレス子機は、2.4～2.4835 GHzの全帯域を使用する無線設備です。

移動体識別装置の帯域が回避不可能で、変調方式は「FH-SS方式」、与干渉距離は80mです。

本機には、それを示す右記のマークが貼付されています。

2.4 FH 8

電波に関するご注意

本機の使用周波数帯では、電子レンジなどの産業・科学・医療用機器のほか、工場の製造ラインなどで使用されている移動体識別用の構内無線局（免許を要する無線局）および特定小電力無線局（免許を要しない無線局）ならびにアマチュア無線局（免許を要する無線局）が運用されています。

1. 本機を使用する前に、近くで移動体識別用の構内無線局および特定小電力無線局が運用されていないことを確認してください。
2. 万一、本機から移動体識別用の構内無線局に対して有害な電波干渉の事例が発生した場合には、本機の電源プラグを抜いて、お客様ご相談センター（☎ 92ページ）にご連絡いただき、混信回避のための処置など（例えば、パーティションの設置など）についてご相談ください。
3. その他、本機から移動体識別用の特定小電力無線局に対して有害な電波干渉の事例が発生した場合など何かお困りのことが起きたときは、お客様ご相談センター（☎ 92ページ）へお問い合わせください。

正しくお使いいただくためのお願い

➡➡つづき

使用する記録紙（普通紙）について

記録紙はA4サイズのコピー用紙（64～75 g/m²）をご利用ください。

（サイズや種類の異なる記録紙は使用できません。正しく印刷されないことや、紙づまりの原因になります）

文字かすれなど記録品質への悪影響や、動作上の不具合などを防止するために、別売品（☞裏表紙）の記録紙をお勧めします。

本機でプリントした記録紙の印字面を下にして、上から文字を書かないでください。

➡ 印字面のインクが下のテーブルや紙に写ります。

本機では記録紙の両面にプリントしないでください。

➡ 印刷する部分にインクが付着し、汚れの原因になります。

本機でプリントした記録紙を、裏紙として、他のコピー機やプリンターで使わないでください。

➡ 他の機器の故障や紙づまりの原因になります。

紙づまりを防止するために

記録紙カバーを外したままにしないでください。

➡ ほこりが付き、紙づまりなどの原因になります。

下記のような記録紙は使わないでください。

- ・破れているもの
- ・折り目、しわのあるもの
- ・広告などの裏面
- ・カールして（丸く反って）いるもの
- ・本機で一度片面プリントしたもの

プリント中は、記録紙を追加しないでください。

厚さの異なる記録紙を同時にセットしないでください。

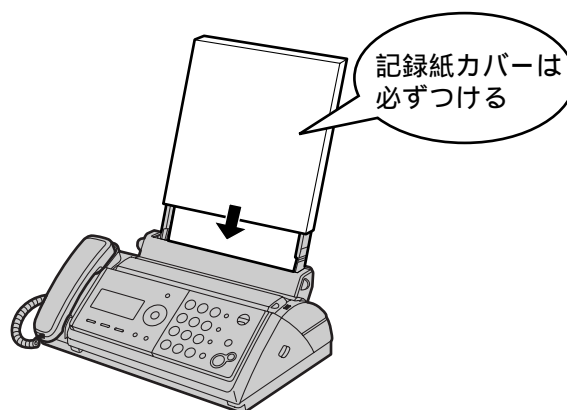

その他

本機は日本国内用です。国外での使用に対するサービスは致しかねます。

本機を分解・改造することは法律で禁じられていますので、故障の際は、お買い上げの販売店に修理の依頼をしてください。

この装置は、情報処理装置等電波障害自主規制協議会（VCCI）の基準に基づくクラスB情報技術装置です。この装置は、家庭環境で使用することを目的としていますが、この装置がラジオやテレビジョン受信機に近接して使用されると、受信障害を引き起こすことがあります。

取扱説明書に従って正しい取り扱いをしてください。

本機のメモリーに受信（記憶）したファクスや登録した内容（電話帳など）で重要なものは、必ずプリントしてください。

（メモリー代行受信したファクスのプリント ☞ 51ページ、親機の電話帳とワンタッチダイヤルのプリント ☞ 41ページ、子機の電話帳のプリント ☞ 43ページ）

➡ 使用誤りや静電気・電氣的ノイズなどの影響を受けたとき、また故障・修理や使用中に電源が切れたときは、メモリーに記憶した内容が変化・消失する場合があります。

上記要因などにより、本機のメモリーに記憶した内容が変化・消失したために発生した損害については、当社はその責任を負えない場合もございますので、あらかじめご了承ください。

停電すると、親機・子機とも使えません。

各部のなまえとはたらき（親機）

正面 / 右側面

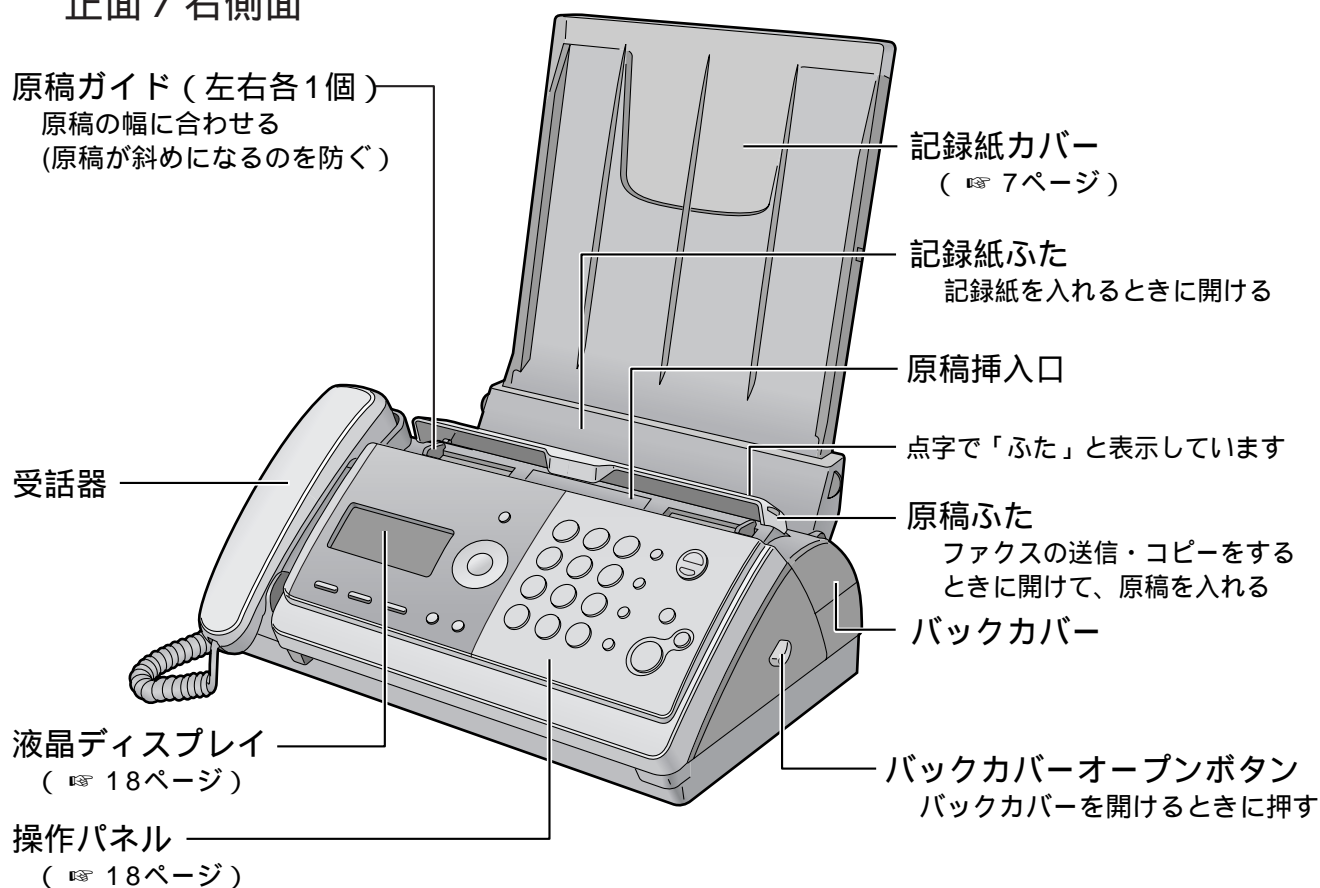

背面 / 左側面

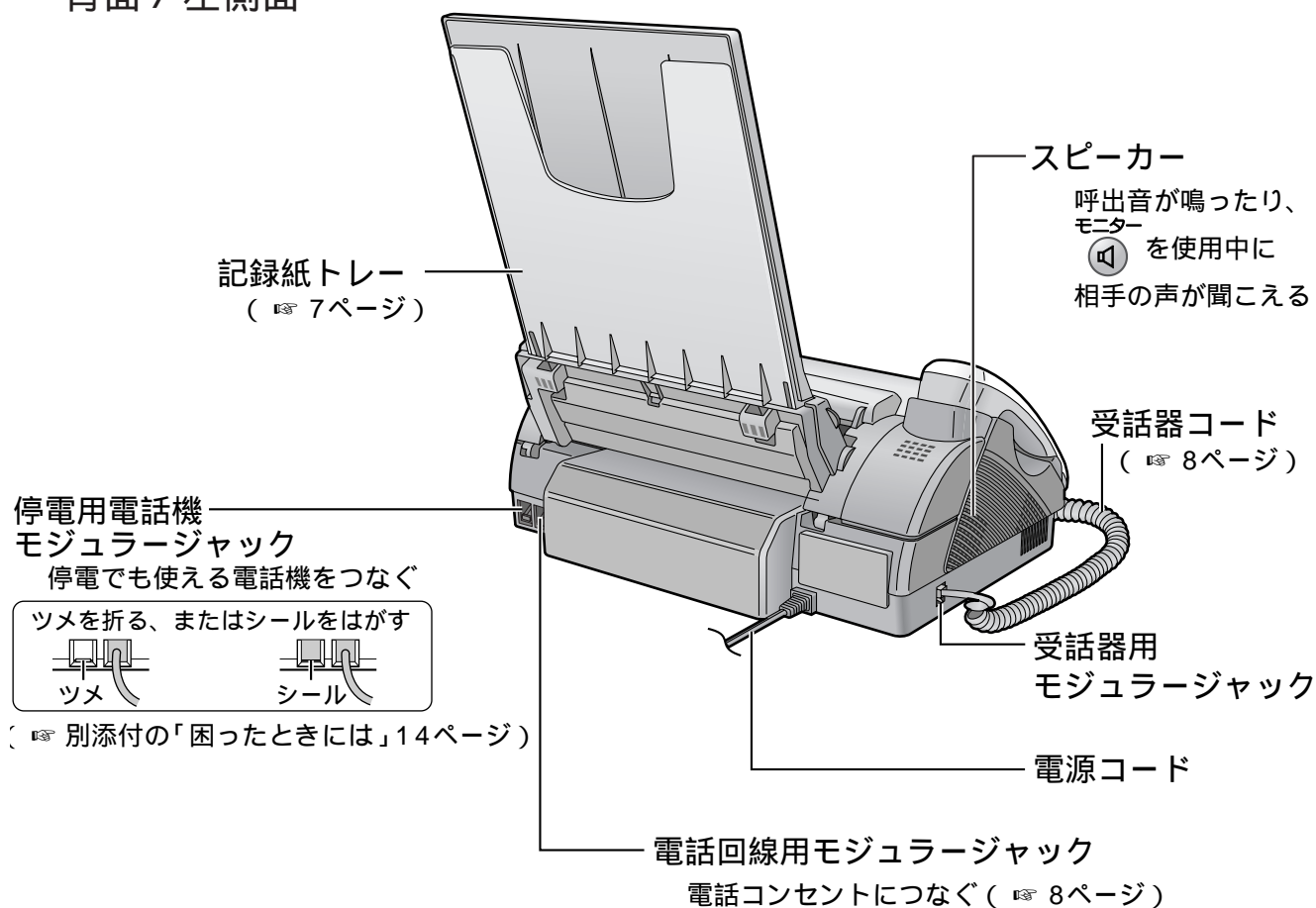

必ずお読みください／各部のなまえとはたらき

親機
正しくお使いいただくためのお願い

各部のなまえとはたらき（親機）

操作パネル

液晶ディスプレイ

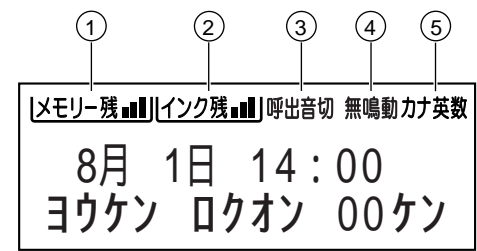

- 上記はすべての表示を記載しています。
（実際の状態とは異なります）
- ① **メモリー残**
メモリー残量のめやす（ ㊦ 下記）
 - ② **インク残**
別売品（長さ約35m）のインクフィルムを使うときの残量のめやす（ ㊦ 下記）
 - ・表示させるには、設定が必要です。（ ㊦ 75ページ）
 - ・付属のお試し用インクフィルム（長さ約10m）は、長さが短いため、正しく表示されません。
 - ③ **呼出音切**
呼出音が「切」のとき表示
 - ④ **無鳴動**
呼出音を鳴らさずにファクスを受信（無鳴動受信）するとき表示（ ㊦ 53ページ）
 - ⑤ **カナ英数**
文字入力時に文字の種類を表示（ ㊦ 36ページ）
- 「メモリー残」「インク残」表示のめやす
いずれの場合も、残量が減ると が減っていきます。

残量表示	(表示なし)			
メモリー残	留守番電話に録音できる時間	0	6分以下	6～12分
	ファクスを受信できる枚数	0	16枚以下	32枚以下
インク残 (印刷できる枚数)	0	14枚以下	70枚以下	100枚以下

録音件数が50件になったときもメモリー残量がなくなります。（ ㊦ 91ページ「メモリー容量のめやす」）

- 決定** 機能登録で内容を決定するときなどに使う
- マルチファンクションキー**
呼出音量 / 受話音量 / スピーカー音量を変える（ ㊦ 71ページ）
電話帳を使う（ ㊦ 23、40、49ページ）
同じ相手にもう一度かける（ ㊦ 23、49ページ）

本書では、キーの押しかたを下記のように表しています

- 左を押す
- 右を押す
- 左または右を押す
- 上を押す
- 下を押す
- 上または下を押す

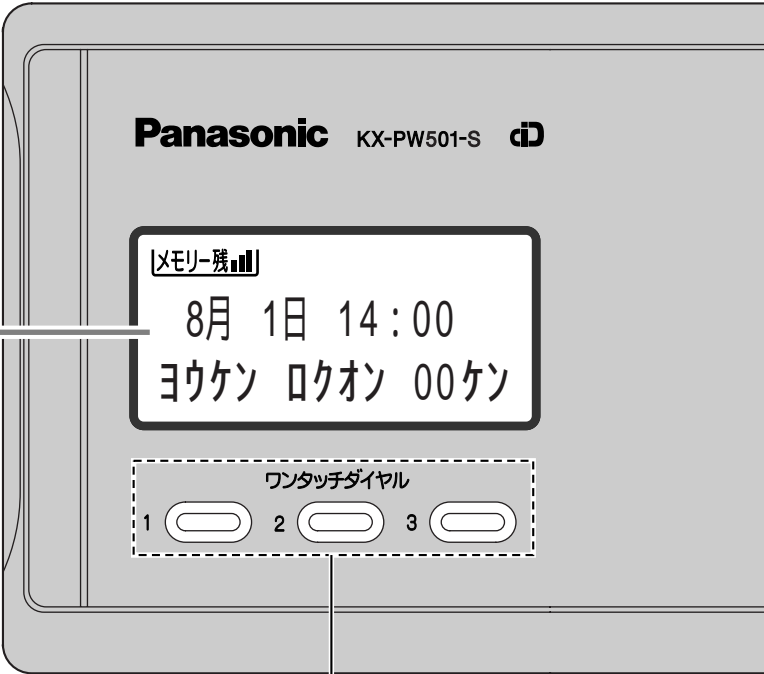

ワンタッチダイヤル
（ ㊦ 23、34、49ページ）

キャッチ/クリア
用件消去



キャッチホンを受ける (22、26ページ)
入れまちがえた文字や数字を消す (37ページ)
用件を消す (58ページ)

保留/
着信メモリー



通話中に待ってもらう (保留) (22、26ページ)
保留中は、相手にメロディ (曲名 : ガボット) が流れる
ナンバー・ディスプレイサービスで着信した相手を見る
(65ページ)

内線/
文字切替



子機を呼び出す (28、31、32ページ)
文字の種類を変える (36ページ)

モニター



受話器を取らずにダイヤルするとき使う (23ページ)

ボイスセレクトボタン
受話音質を変える (72ページ)

ボイスセレクト



音量

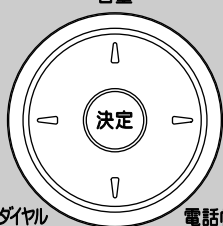

再ダイヤル

電話帳

画質

機能/修正



1 ア

2 カ

3 サ

4 タ

5 ナ

6 ハ

7 マ

8 ヤ

9 ラ

*

0

#

トーン

キャッチ/クリア
用件消去



保留/
着信メモリー



内線/
文字切替



モニター



留守



聞き直し/通話録音

ストップ



コピー



スタート



ファクス

留守セットする
(56ページ)
構内交換機に接続して
いるときに、ポーズ
(約4秒の待ち時間)
を入れる
(22、49ページ)

通話を録音する
(27ページ)
用件を聞き直す
(57ページ)

操作や登録を終わ
るときや、途中で
やめるとき使う

コピーをする
(46ページ)

シャープボタン
機能登録などに使う

ファクスの送信・受信を開始する
(48、50ページ)

トーンボタン
ダイヤル回線でプッシュホンサービスを使う (22ページ)

機能登録を始めるとき使う (73ページ)
登録している内容を修正するとき使う

原稿の画質を選ぶ (46、48ページ)

各部のなまえとはたらき（子機）

背面

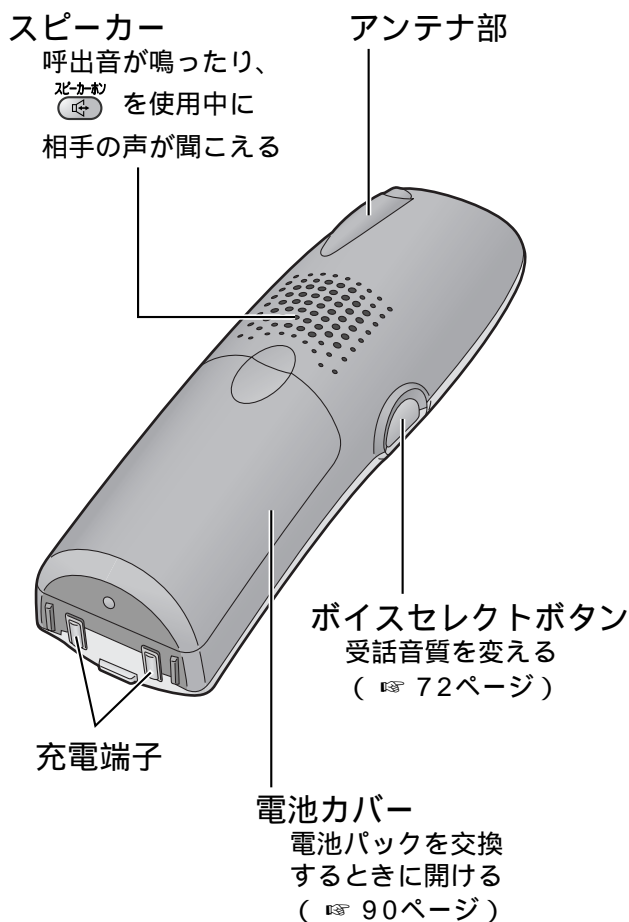

子機用充電台

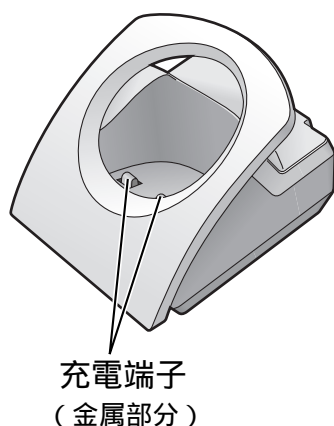

液晶ディスプレイ

暗いところでも見えるバックライト付きです。

電池残量や電話番号などを表示する

（時刻は表示されません）

子機1 圏外



左記はすべての表示を記載
しています。

（実際の状態とは異なります）

機能 ◀▶ 留守

子機1 待受時に子機の内線番号を表示
（充電台に置いていると表示されません）

◀▶ 操作中に使えるマルチファンクション
キーの位置を表示

（例） ◀▶ 上または下 ◀ 左が使える
が使える

◻ 電池残量を表示（ 下記）

圏外 親機からの電波が届かず、通話できない
ときに表示（親機に近づくと消えます）

電池残量表示の見かた



約10時間充電したあとの
使用時間のめやす

連続通話時間...約7時間

（子機を持って続けて通話するとき）

・スピーカーホンで通話する場合

➡ 連続通話時間は子機を持って通
話するときよりも短くなります。

待受時間.....約180時間

（充電台に置かずに一度も通話
しないとき）

・「圏外」と表示されているときは、

待受時間が短くなります。

使用環境温度が20 のとき



すぐに充電してください。

待受時

下記が表示される
（充電しないと使え
ません）

充電して
ください



通話中

4秒ごとに
「ピピッ」と
警告音が鳴る

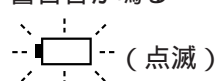

お知らせ

◻ だけが表示されたとき

➡ 9ページの手順3

操作パネル

マルチファンクションキーの使いかた

呼出音量 / 受話音量 / スピーカー音量を変える (25 ページ)
漢字に変換する (38 ページ)
電話帳を使う (25、42 ページ)
同じ相手にもう一度かける (25 ページ)

本書では、キーの押しかたを下記のように表しています

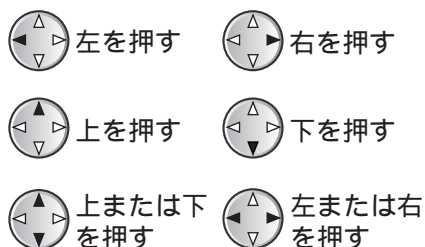

トーンボタン
ダイヤル回線でプッシュホンサービスを使う (24 ページ)

- キャッチ** キャッチホンを受ける (24、26 ページ)
- ワンタッチ** ワンタッチダイヤルを使う (25、35 ページ)
- スピーカ** 子機を置いたままスピーカホンで通話する (25 ページ)

液晶ディスプレイ
(20 ページ)

受話口

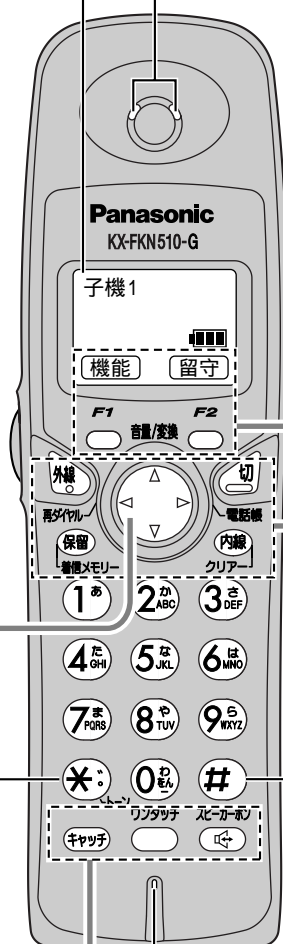

送話口

話すとき、手でふさがなくてください

F1 F2 の使いかた

「機能」「留守」などを操作するときに押してください。

本書の手順では、下記のように表しています



お知らせ

「機能」「留守」などの表示は、操作手順によって変わります。
構内交換機に接続しているときに **F2** を押すと、ポーズ (約4秒の待ち時間) を入れることができます。 (24 ページ)

外線

電話をかける、受ける (24、26 ページ)

切

通話を終了する
操作や登録が終わるときや、途中でやめるとき使う

内線
クリアー

親機、別の子機を呼び出す (29 ~ 33 ページ)
入れまちがえた文字や数字を消す (39 ページ)

保留
着信メモリー

通話中に待ってもらう (保留)
保留中は、相手にメロディ (曲名: ガボット) が流れる (24、26 ページ)
ナンバー・ディスプレイサービスで着信した相手を見る (65 ページ)

シャープボタン

親機で電話をかける

ダイヤルしてかける以外に、再ダイヤル、ワンタッチダイヤル、電話帳を使ってもかけられます。

1 受話器を取り、ダイヤルする

2 話す

音の大きさを変えるには

→  を押す(71 ページ)

音質を変えるには (ボイスセレクト)

→  を押す(72 ページ)

通話中に待ってもらうには (保留)

→  を押す

通話に戻るには、もう一度  を押す

キャッチホンを受けるには

→  を押す

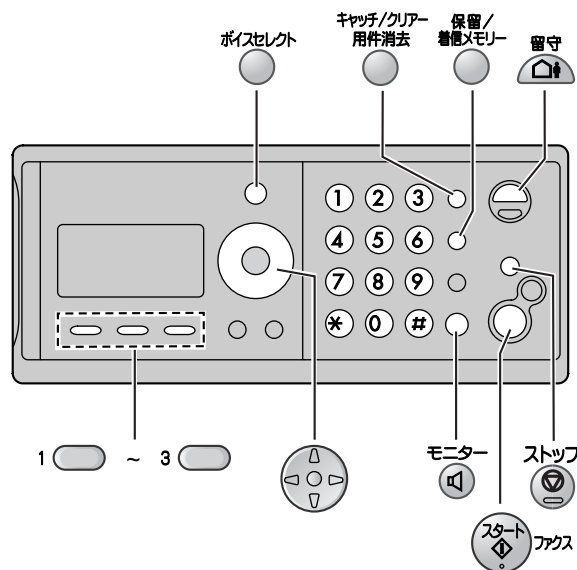

3 終わったら、受話器を戻す

お知らせ

ナンバー・ディスプレイサービスの「184」や「186」(64 ページ) をつけてかけるとき

→ 「184」または「186」のあとに  (ポーズ) を押し、相手の電話番号をダイヤルしてください。

ダイヤル回線でプッシュホンサービスを利用するとき (トーンボタン)

→ 相手先につながったあとに  を押してください。

キャッチホンでファクスが入ったとき

→ ファクスを受けるには、  ファクス を押し、受話器を戻してください。

ただし、受信が終わった時点で1人目との通話は切れます。



→ ファクスを受けずに1人目との通話に戻るには、もう一度  を押してください。

構内交換機に接続しているとき



→ 外線発信番号のあとに  (ポーズ) を押し、相手の電話番号をダイヤルしてください。

同じ相手にもう一度かける（再ダイヤル）

以前にかけた電話番号を、新しい順に10件まで記憶しています。

- 1 を押す
- 2 を押して相手を選ぶ
- 3 受話器を取る

記憶している相手の電話番号は消去できます。

→ 手順2で相手を選び、  と押す。

電話を切らずにかけ直す （かんたん再ダイヤル）



コンサートのチケット取りなどで相手につながりにくいときに、電話を切る操作を省いてかけ直せます。

- 1 相手にダイヤルする
- 2 相手につながらなかったら、
電話を切らずに を押す

→ 自動的に電話を切ってかけ直す
相手につながらないとき → 手順2を繰り返す

ワンタッチダイヤルでかける







登録のしかた（ 34ページ）

- 1 ワンタッチダイヤル（1  ~ 3  ）を押す
→ ダイヤルを開始する
呼出音や相手の声はスピーカーから聞こえる
- 2 相手が出たら、受話器を取る

先に受話器を取り、ワンタッチダイヤルを押してかけることもできます。

電話帳でかける

登録のしかた（ 40ページ）

- 1 を押す
電話帳
名前の頭文字から相手を探すとき
→ 続けて  ~  を押して名前の頭文字を入力する
グループ別に相手を探すとき
→ 続けて  を押し、グループ番号（ ~  ）を押す
- 2 を押して相手を選ぶ
- 3 受話器を取る

電話

親機で電話をかける

モニターの使いかた

受話器を置いたまま電話をかけたり、天気予報などをスピーカーから聞くことができます。

モニターにするには

→ を押す。（やめるには、受話器を取る）

モニター使用中、こちらの声は相手に聞こえません。相手と話すときは、受話器を取ってください。



通話時間表示について

通話時間表示は、めやすであり、実際の通話時間とは異なる場合があります。
通話料金は、相手が電話に出てからかかります。

09876543...
ツウワジ`カン 0'18 ←通話時間（めやす）

子機で電話をかける

ダイヤルしてかける以外に、再ダイヤル、ワンタッチダイヤル、電話帳を使ってもかけられます。

1 充電台から子機を取り、 外線を押し、ダイヤルする

2 話す



音の大きさを変えるには

→  を押す(71ページ)

音質を変えるには (ボイスセレクト)

→  を押す(72ページ)

通話中に待ってもらうには (保留)

→  を押す(4秒ごとに「ピーッ」と鳴る)
通話に戻るには、もう一度  を押す

キャッチホンを受けるには

→  を押す

3 終わったら、 切を押し、充電台に子機を戻す 充電台から外したままにもできます

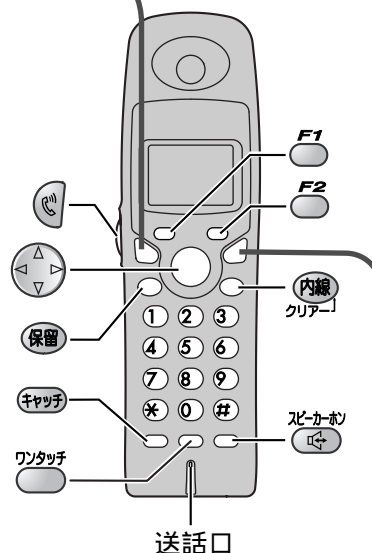

お知らせ

ナンバー・ディスプレイサービスの「184」や「186」(64ページ)をつけてかけるとき

→ 「184」または「186」のあとに  (ポーズ) を押し、相手の電話番号をダイヤルしてください。

ダイヤル回線でプッシュホンサービスを利用するとき (トーンボタン)

→ 相手先につながったあとに  を押してください。

キャッチホンでファクスが入ったとき

→ ファクスを受けるには、「ピッ」と鳴るまで  を押してください。

ただし、受信が終わった時点で1人目との通話は切れます。



→ ファクスを受けずに1人目との通話に戻るには、もう一度  を押してください。

構内交換機に接続しているとき

→ 外線発信番号のあとに  (ポーズ) を押し、相手の電話番号をダイヤルしてください。

同じ相手にもう一度かける（再ダイヤル）

以前にかけた電話番号を、新しい順に10件まで記憶しています。

- 1 を押す
- 2 を押して相手を選ぶ
- 3 を押す

記憶している相手の電話番号は消去できます。

→ 手順2で相手を選び、   と押す。

電話を切らずにかけ直す （かんたん再ダイヤル）

コンサートのチケット取りなどで相手につながりにくいときに、電話を切る操作を省いてかけ直せます。

- 1 相手にダイヤルする
- 2 相手につながらなかったら、
電話を切らずに  を押す
→ 自動的に電話を切ってかけ直す
相手につながらないとき → 手順2を繰り返す

ワンタッチダイヤルでかける









登録のしかた（ 35ページ）

- 1  を押す
→ ダイヤルを開始する
呼出音や相手の声は受話口から聞こえる
- 2 相手が出たら、話す

先に  を押し、 を押してかけることもできます。

電話帳でかける

登録のしかた（ 42ページ）

- 1  を押す
名前の頭文字から相手を探すとき
→ 続けて  ~  を押して名前
（フリガナ）の頭文字を入力する
グループ別に相手を探すとき
→ 続けて  を押し、グループ番号
（  ~  ）を押す
- 2  を押して相手を選ぶ
- 3  を押す



電話

子機で電話をかける

スピーカーホンの使いかた

子機を置いたまま相手と話すことができます。
相手の声はスピーカーから聞こえます。
話すときは、送話口に向かって話します。

スピーカーホンにするには

→  を押す。
（やめるには、もう一度  を押す）



通話時間表示について

通話時間表示は、めやすであり、実際の通話時間とは異なる場合があります。
通話料金は、相手が電話に出てからかかります。

時間 0:00:18 ←通話時間（めやす）
09876543...



電話を受ける

1 受話器を取り、話す

音の大きさを変えるには

→  を押す(71 ページ)

音質を変えるには (ボイスセレクト)

→  を押す (72 ページ)

通話中に待ってもらうには (保留)

→  を押す

通話に戻るには、もう一度  を押す
キャッチホンを受けるには

→  を押す

親機

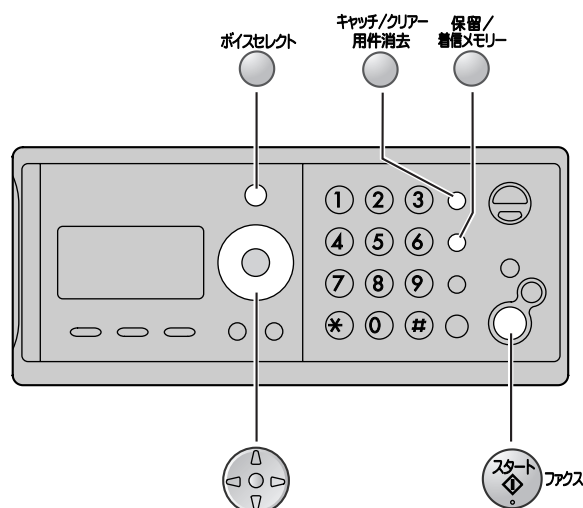

2 終わったら、受話器を戻す

1 充電台から子機を取る

充電台に置いていないときは、 を押す

2 話す

音の大きさを変えるには

→  を押す(71 ページ)

音質を変えるには (ボイスセレクト)

→  を押す(72 ページ)

通話中に待ってもらうには (保留)

→  を押す(4秒ごとに「ピーツ」と鳴る)

通話に戻るには、もう一度  を押す

キャッチホンを受けるには →  を押す

子機

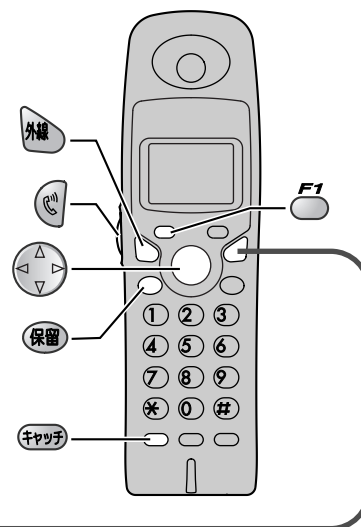



3 終わったら、 を押し、充電台に子機を戻す



充電台から外したままにもできます



お知らせ

電話を受けたときに、「ポー、ポー」音が聞こえたり、相手の声が聞こえないときは、ファクスが送られてきています。



親機は  を押し、受話器を戻して受信してください。(子機は「ピツ」と鳴るまで  を押してください)

キャッチホンでファクスが入ったとき

→ ファクスを受けるには、親機は  を押し、受話器を戻してください。(子機は「ピツ」と鳴るまで  を押してください) ただし、受信が終わった時点で1人目との通話は切れます。

→ ファクスを受けずに1人目との通話に戻るには、もう一度親機は  (子機は ) を押してください。

親機がプリント中は、子機で電話を受けることができません。

、 以外のどのキーを押しても電話を受けられます。(78 ページ「エニーキーアンサー」)

通話を録音する

親機で通話中の内容を、最大約18分まで録音できます。

用件録音・自作応答メッセージが録音されていると、録音できる時間は短くなります。

(91ページ「メモリー容量のめやす」)

モニターでの通話・子機での通話・内線通話・3者通話は録音できません。

録音する

- 1 受話器で通話中に  を押す

録音できる時間のめやす

ノコリ ヤク 15分デス

ツウワ ロクオン チュウ

- 2 録音を終わるには、  を押す

再生する

- 1  を押す

- 2 再生が終わると...

サイセイシタヨウケンショウキョ
スル=※ シナイ=#

再生したすべての用件を消去するとき

→  を押す

再生した用件を残すとき

→  を押す

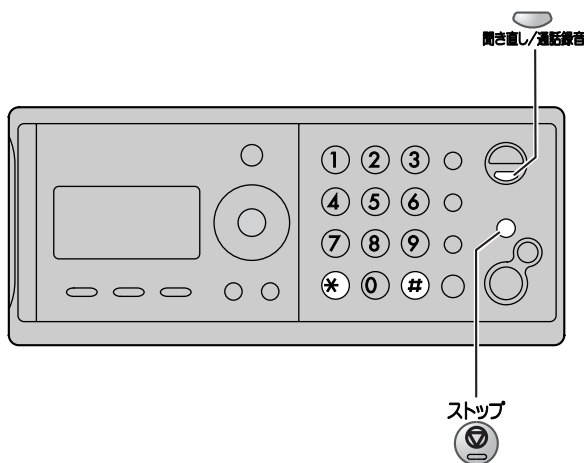

お知らせ

録音中にメモリーがいっぱいになると、下記の表示になり、録音できなくなります。

メモリー-カ イっぱイ U80
ロクオン テ キマセン

お知らせ

留守番電話に用件が録音されている場合は、その用件も再生されます。

録音した内容は、下記操作でも消せます。

→ 58ページ「用件を消去する」

親機から子機に電話をまわす

親機で受けた電話を子機にまわせます。

親機（まわす側）

- 1 外の相手と通話中に  を押す

子機が2台以上やドアホンを接続しているとき
続けてまわす子機の内線番号（①～④）
を押す

ナイセン パンゴウ
[12...]オス

→ 外の相手との通話が保留になり、外の相手にメロディが流れる

呼び出す

子機（受ける側）

呼出音が鳴ったら、
充電台から子機を取る
(または  を押す)

ブルル ブルル...



- 2 通話をまわすことを伝える

コキ1 ナイセンツウワ チュウ
ホリユウ チュウ



親機と子機で話す

親機と話す



- 3 受話器を戻す

→ 内線通話が切れ、子機と外の相手が通話できる

まわす

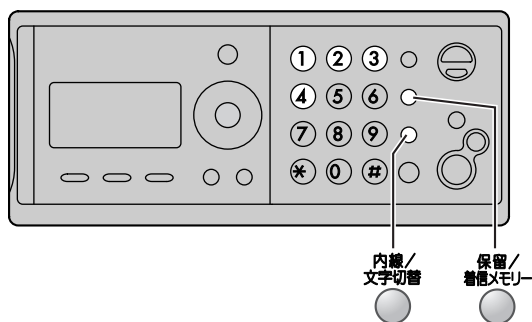

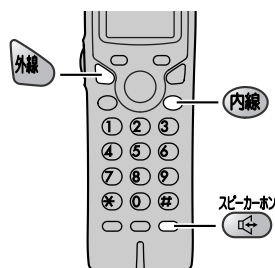

外の相手と話す



お知らせ

子機が出ないときや、内線通話中に外の相手との通話に戻るときは、 を押します。

近くの子機にまわすには

1. 親機側で  を押し、受話器を戻す
2. 子機を使う人に声で呼びかけて、電話をまわすことを伝える
外の相手との通話に戻るときは、受話器を取る
3. 子機側で  または  を押す

簡単取り次ぎの設定を「アリ」にしたとき（ 75ページ）

下記の手順でも通話をまわせます。

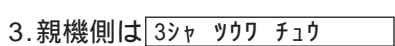
1. 子機を使う人に声で呼びかけて、電話をまわすことを伝える
2. 子機側で  を押す（3者通話になる）
3. 親機側は  の表示になったら、受話器を戻す

子機から親機に電話をまわす

子機で受けた電話を親機にまわせます。

子機（まわす側）

親機（受ける側）

1 外の相手と通話中に「内線」を押す

呼出音が鳴ったら、受話器を取る

子機が2台以上やドアホンを接続しているとき
続けて親機の内線番号「0」を押す

保 留 中
内 線 番 号 ?

呼び出す
.....→



→ 外の相手との通話が保留になり、外の相手に
メロディが流れる（ 点滅）

2 通話をまわすことを伝える

子機と話す

保 留 中
内 線 通 話 中



子機と親機で
話す
←.....→



3 を押す

外の相手と話す

→ 内線通話が切れ、親機と外の相手が
通話できる（ 消灯）

まわす
.....→

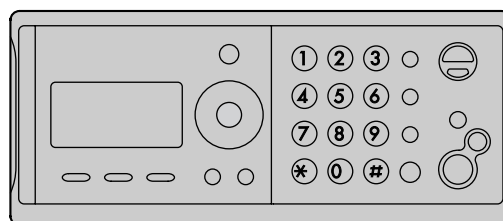
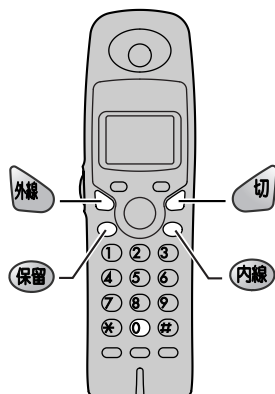

電話

子機から親機に電話をまわす
親機から子機に電話をまわす

お知らせ

親機が出ないときや、内線通話中に外の相手との通話に戻るときは、 を押します。

近くの親機にまわすには

1. 子機側で「保留」を押す
2. 親機を使う人に声で呼びかけて、
電話をまわすことを伝える
外の相手との通話に戻るときは、
 を押す
3. 親機側で受話器を取る

簡単取り次ぎの設定を「アリ」にしたとき（ 75ページ）

下記の手順でも通話をまわせます。

1. 親機を使う人に声で呼びかけて、電話をまわすことを伝える
2. 親機側で受話器を取る（3者通話になる）
3. 子機側は「3者通話中」の表示になったら、 を押す

子機から別の子機に電話をまわす

子機が2台以上のときは、子機で受けた電話を別の子機にまわせます。

KX-PW501DLをお買い上げの場合、子機の増設が必要です。(79ページ)

子機（まわす側）

- 1 外の相手と通話中に
内線 を押し、まわす子機の
 内線番号 (**①** ~ **④**) を押す

保 留 中
内 線 番 号 ?

→ 外の相手との通話が保留になり、
 外の相手にメロディが流れる
 (**外線** 点滅)

呼び出す



別の子機（受ける側）

呼出音が鳴ったら、
 充電台から子機を取る
 (または **内線** を押す)



- 2 通話をまわすことを伝える

保 留 中
子 機 間 通 話 中



子機どうして
話す



別の子機と話す



- 3 **切** を押す

→ 子機間通話が切れ、別の子機と相手が通話
 できる (**外線** 消灯)

まわす



外の相手と話す

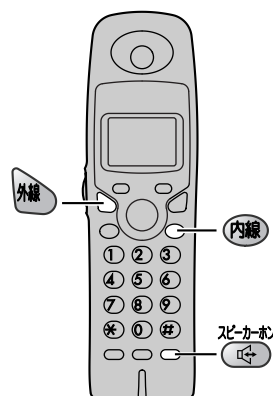
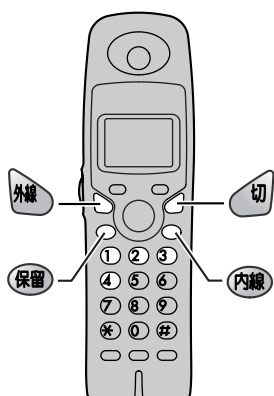

お知らせ

別の子機が出ないときや、子機間通話中に外の相手との通話に戻るときは、**外線** を押します。
 簡単取り次ぎ (75ページ) は、はたらかません。

近くの別の子機にまわすには

1. 外の相手と通話中の子機側で **保留** を押す
2. 別の子機の相手に声で呼びかけて、電話をまわすことを伝える
3. 別の子機側で **外線** または **スピーカー** を押す

親機と子機と外の相手の3人で話す(3者通話)

親機と子機と外の相手の3人が同時に話せます。

親機で3者通話にする

親機 (かける側)

子機 (受ける側)

- 1 外の相手と通話中に  を押す

子機が2台以上やドアホンを接続しているとき
続けて子機の内線番号 (① ~ ④) を押す
→ 外の相手との通話が保留になり、外の相手にメロディが流れる

呼び出す

呼出音が鳴ったら、
充電台から子機を取る
(または  を押す)

- 2 3人で話すことを伝える



親機と子機で話す



- 3  を押し、3人で話す

3シャ ツウワ チュウ



3人で話す
外の相手



3者通話中





電話

子機で3者通話にする

子機 (かける側)

親機 (受ける側)

- 1 外の相手と通話中に  を押す

子機が2台以上やドアホンを接続しているとき
続けて親機の内線番号 ① を押す
→ 外の相手との通話が保留になり、外の相手にメロディが流れる ( 点滅)

呼び出す

呼出音が鳴ったら、受話器を取る

- 2 3人で話すことを伝える



子機と親機で話す



- 3  を押し、3人で話す

3者通話中

→  点灯



3人で話す
外の相手



3シャ ツウワ チュウ

お知らせ

子機2台と、外の相手との3者通話はできません。
3者通話中の子機は、キャッチホンを受けられません。

簡単取り次ぎの設定を「アリ」にしたとき ( 75ページ)

下記の手順でも3者通話ができます。

- 子機が通話中に、親機で受話器を取る
- 親機が通話中に、子機で  を押す

親機と子機と外の相手の3人で話す(3者通話)
子機から別の子機に電話をまわす

親機と子機で話す（内線通話）

親機と子機で通話できます。

子機が2台以上のときは、親機やすべての子機を一斉に呼び出すこともできます。

（☎ 33ページ「親機やすべての子機を一斉に呼び出すには（一斉呼出）」）

親機から子機にかける

親機（かける側）

子機（受ける側）

- 1 受話器を取り、を押す

子機が2台以上やドアホンを接続しているとき
続けて子機の内線番号(①～④)を押す

ナイセン ハンゴウ
[12....]オス

呼び出す

呼出音が鳴ったら、
充電台から子機を取る
(またはを押す)

- 2 話す



話す



- 3 終わったら、受話器を戻す

親機が通話を切ると、自動的に切れる

子機から親機にかける

子機（かける側）

親機（受ける側）

- 1 を押す

子機が2台以上やドアホンを接続しているとき
続けて親機の内線番号①を押す

内線番号？

呼び出す

呼出音が鳴ったら、受話器を取る

- 2 話す



話す



- 3 終わったら、を押す

受話器を戻す

お知らせ

内線通話や子機間通話は、通話料金がかかりません。



子機間通話ではスピーカーホンは使えません。

内線通話中や子機間通話中に外から電話がかかってくると、呼出音が聞こえます。

➡ 親機で話すには

1. 受話器を戻す。(内線通話が切れる)
2. 受話器を取る。(外の相手と話せる)

➡ 子機で話すには

1. を押す。(内線通話や子機間通話が切れる)
2. を押す。(外の相手と話せる)

子機と子機で話す (子機間通話)

子機が2台以上のときは、子機どうして通話できます。(親機を介して同時に2台まで)
KX-PW501DLをお買い上げの場合、子機の増設が必要です。(79ページ)

子機 (かける側)

- 1 ⑤ を押し、別の子機の
内線番号 (① ~ ④) を押す

内線番号 ?

呼び出す

別の子機 (受ける側)

呼出音が鳴ったら、
充電台から子機を取る
(または⑤ を押す)

2 話す



3 終わったら、切 を押す

自動的に切れる

親機やすべての子機を一斉に呼び出すには (一斉呼出)

- 親機から呼び出すには
1. 受話器を取り、^{内線/文字切替} を押す
 2. * を押す
(すべての子機の呼出音が鳴る)
 3. 電話に出た相手と話す

- 子機から呼び出すには
1. ⑤ を押す
 2. * を押す
(親機とすべての別の子機の呼出音が鳴る)
 3. 電話に出た相手と話す

電話

子機と子機で話す (子機間通話) / 一斉呼出
親機と子機で話す (内線通話)

親機のワンタッチダイヤルに登録する

よくかける相手の電話番号を、ワンタッチダイヤルに最大3件まで登録できます。

ワンタッチダイヤルでかけるには (23 ページ)

ワンタッチダイヤルでファクスを送るには (49 ページ)

- 1 機能/修正 を押し、ワンタッチダイヤル (1 ~ 3) を押す

ワンタッチ 1
トウロク サレテ イマセン

- 2 ①②③
④⑤⑥
⑦⑧⑨
* 0 # を押して電話番号を入力する (24 ケタまで)

ワンタッチ 1 トウロク
09876543..

まちがえたとき → キャッチ/クリア
用件消去 を押す

- 3 決定 を押す

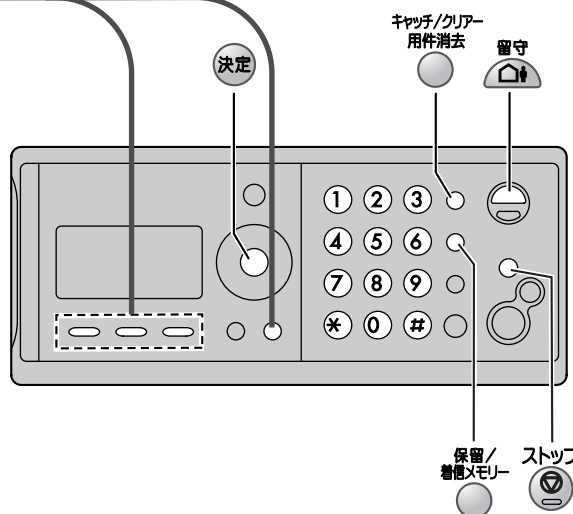

ワンタッチダイヤルを修正する

- 1 機能/修正 を押し、修正するワンタッチダイヤル (1 ~ 3) を押す
- 2 電話番号を修正する
修正のしかた (37 ページ)
- 3 決定 を押す

ワンタッチダイヤルを消去する

- 1 機能/修正 を押し、消去するワンタッチダイヤル (1 ~ 3) を押す
- 2 カーソルが先頭の位置で キャッチ/クリア 用件消去 を
約2秒以上押して電話番号をすべて消去する
- 3 決定 を押す

スペースを入れるとき → 保留/着信メモリー を押す。

途中でやめるとき → ストップ を押す。

電話番号にナンバー・ディスプレイサービスの「184」や「186」(64 ページ) を入れるとき
→ 登録操作の手順2で、電話番号の前に「184」または「186」を入力し、留守 (ポーズ) を押す。
(ディスプレイには、「P」が表示される)

お知らせ

ワンタッチダイヤルの内容をプリントするには → 73 ページ「電話帳リスト印刷」

子機のワンタッチダイヤルに登録する

よくかける相手の電話番号を、ワンタッチダイヤルに1件のみ登録できます。

ワンタッチダイヤルでかけるには (25ページ)

1 機能 F1 を押し、ワンタッチ を押す

ワンタッチ
登録されて
いません

機能 F1 は省略できますが、登録済みのワンタッチダイヤルを押すと、電話がかかってしまうので、お気をつけください

2 ①②③④⑤⑥⑦⑧⑨⑩⑪ を押して電話番号を入力する (24ケタまで)

ワンタッチ登録

09876543

まちがえたとき → 内線 クリア を押す

3 登録 F1 を押す

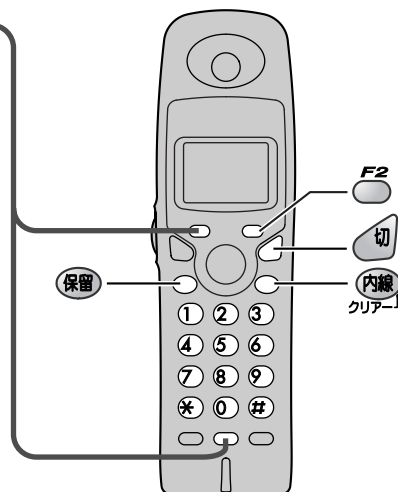

ワンタッチダイヤルを修正する

1 機能 F1 を押し、ワンタッチ を押す

2 電話番号を修正する

修正のしかた (39ページ)

3 登録 F1 を押す

ワンタッチダイヤルを消去する

1 機能 F1 を押し、ワンタッチ を押す

2 カーソルが先頭の位置で 内線 クリア を約2秒以上押して電話番号をすべて消去する

3 登録 F1 を押す

スペースを入れるとき → 保留 を押す。

途中でやめるとき → 切 を押す。

電話番号にナンバー・ディスプレイサービスの「184」や「186」(64ページ)を入れるとき

→ 登録操作の手順2で、電話番号の前に「184」または「186」を入力し、ポーズ F2 (ポーズ) を押す。
(ディスプレイには、「P」が表示される)

電話

子機のワンタッチダイヤルに登録する
親機のワンタッチダイヤルに登録する

親機で文字を入力する

電話帳の登録（☎ 40ページの手順3）などで「カタカナ（半角）」「英字・記号」「数字」を入力できます。

親機では、「ひらがな」「漢字」「カタカナ（全角）」の入力はできません。

1 内線/ 文字切替を押して文字の種類(入力モード)を選ぶ

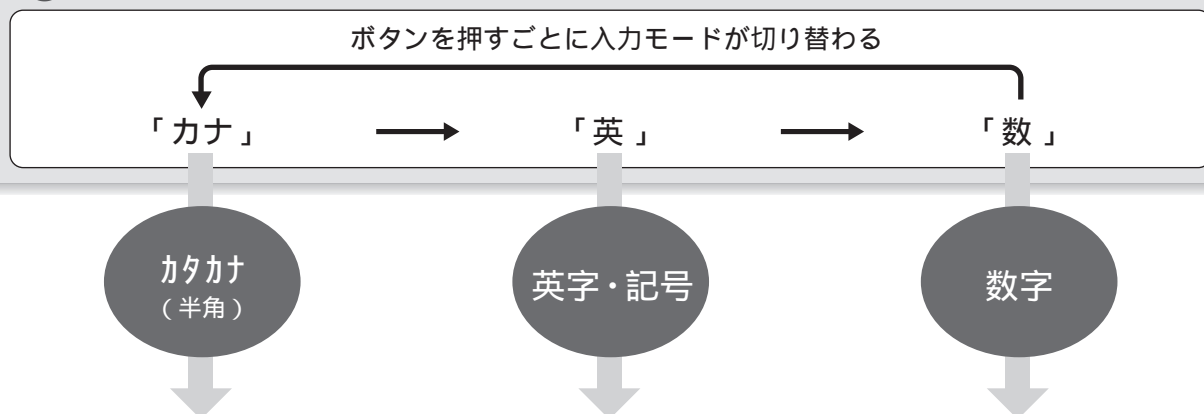

2 文字を入れる

(例) スズキ

ス... ③ を3回押したあと



ズ... ③ を3回押す

✱ を1回押す

キ... ② を2回押す

(例) PANA

P... ⑦ を1回押す

A... ② を1回押す

N... ⑥ を2回押す

A... ② を1回押す

(例) 123

1... ① を1回押す

2... ② を1回押す

3... ③ を1回押す

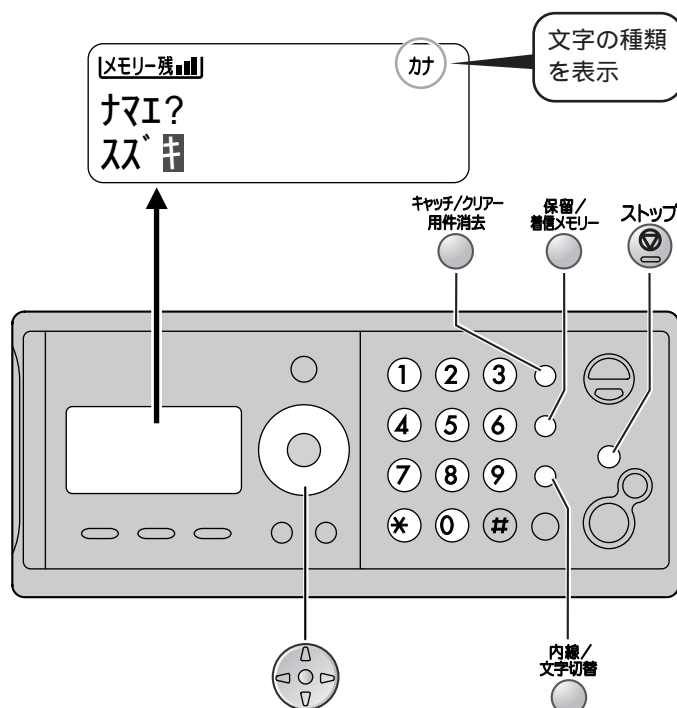

同じボタンの文字を続けて入力する

 を押して (カーソル) を右に移動させ、
次の文字を入れる

スペースを入れる

 を押す

(カーソル) を移動する

 を押す

途中で入力をやめる

 を押す

挿入・修正・消去する

挿入 → 1. 挿入する文字の次に (カーソル) を移動させる
2. 文字を入力する

修正 → 1. 修正する文字に を移動させる
2.  を押して消し、文字を入れ直す

消去 → 1. 消去する文字に を移動させる
2.  を押す

全消去 → 1. 文字の先頭に を移動させる
2.  を約2秒以上押す

親機の文字列一覧表 (文字リスト)

表示 ボタン	カナ	英	数
①	アイウエオアイウエオ	@ (アットマーク) # (ハッシュ) - (ハイフン) & \$ ¥ % + = ~ ^ (アンダーバー)	1
②	カキクケコ	A B C a b c	2
③	サシスセソ	D E F d e f	3
④	タチツテトッ	G H I g h i	4
⑤	ナニヌネノ	J K L j k l	5
⑥	ハヒフヘホ	M N O m n o	6
⑦	マミムメモ	P Q R S p q r s	7
⑧	ヤユヨヤユヨ	T U V t u v	8
⑨	ラリルレロ	W X Y Z w x y z	9
⑩	ワヲン (長音) ! ? ()	! ? / - * # , ; : . ' " () [] { } 「 」	0
✳	ゝ っ 〃 〃 (濁点) (半濁点)	ゝ っ 〃 〃	
	□ スペース		

最大入力文字数には、スペースも1文字分として含みます。
一覧表の文字とディスプレイに表示される文字の形は、異なることがあります。

子機で文字を入力する

電話帳の登録（☎ 42ページの手順3）などで「ひらがな」「漢字」「カタカナ」「英字・記号」「数字」を入力できます。

1 F2を押して文字の種類(入力モード)を選ぶ

ボタンを押すごとに入力モードが切り替わる

「かな」 → 「カナ」 → 「英」 → 「数」

ひらがな、漢字
カタカナ(全角)

カタカナ(半角)

英字・記号

数字

2 文字を入れる

(例) すずき

す... ③を3回押した

あと ◀▶ を押す

ず... ③を3回押す

✱を1回押す

き... ②を2回押す

ひらがなのとき

→ 決定 F1 を押す

(例) スズキ

ス... ③を3回押した

あと ◀▶ を押す

ズ... ③を3回押す

✱を1回押す

キ... ②を2回押す

(例) PANA

P... ⑦を1回押す

A... ②を1回押す

N... ⑥を2回押す

A... ②を1回押す

(例) 123

1... ①を1回押す

2... ②を1回押す

3... ③を1回押す

漢字・カタカナ(全角)に変換するとき

3 ① 音読/変換 を押して変換する

→ 押すごとに、変換する文字の候補(カタカナを含む)を表示する

漢字に変換する前は6文字まで

名前?

すずき

反転表示は変換中を示す

名前?

変換する文字の区切りを変えるには

1. 内線 を押して変換中の漢字をひらがなに戻す

2. ▶ を押して変換する最後の文字に

カーソルを移動し、◀▶ を押す

希望の漢字に変換できないとき

→ 読みかた(音読み・訓読みなど)を変えて入力し、◀▶ を押す

「すずき」の部分が一度に変換される

名前?

すずきのりこ

2 決定 F1 を押す

→ 決定された文字は上段へ移動する

お知らせ

複雑な漢字は、一部変形または省略して表示されます
希望の漢字に変換できないこともあります

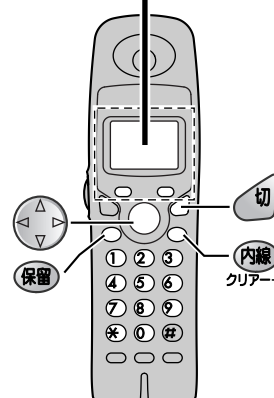
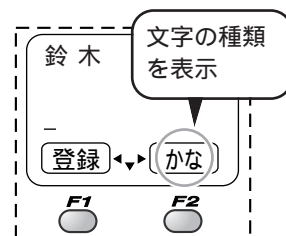

同じボタンの文字を続けて入力する

を押して（カーソル）を右に移動させ、
次の文字を入れる

スペースを入れる

を押す

（カーソル）を移動する

を押す

途中で入力をやめる

を押す

挿入・修正・消去する

挿入 → 1. 挿入する文字の次に（カーソル）
を移動させる
2. 文字を入力する

修正 → 1. 修正する文字に を移動させる
2. を押して消し、
文字を入れ直す

消去 → 1. 消去する文字に を移動させる
2. を押す

全消去 → 1. 文字の先頭に を移動させる
2. を約2秒以上押す

子機の文字列一覧表（文字リスト）

表示 ボタン	かな	カナ	英	数
①	あいうえお あいうえお	アイウエオ アイウエオ	@ （アットマーク） （アンダーバー） （ハイフン） & \$ ¥ % + = ` ^	1
②	かきくけこ	カキクケコ	A B C a b c	2
③	さしすせそ	サシスセソ	D E F d e f	3
④	たちつてとっ	タチツテトッ	G H I g h i	4
⑤	なにぬねの	ナニヌネノ	J K L j k l	5
⑥	はひふへほ	ハヒフヘホ	M N O m n o	6
⑦	まみむめも	マミムメモ	P Q R S p q r s	7
⑧	やゆよやゆよ	ヤユヨヤユヨ	T U V t u v	8
⑨	らりるれろ	ラリルレロ	W X Y Z w x y z	9
⑩	わをん（長音） ！？（ ）	ワヲン（長音） ！？（ ）	！？／－＊＃；：｜・’” （ ）〔 〕 { } 「 」	0
✱	゛。ゝ。 （濁点） （半濁点）		゛。ゝ。	
保留	□ スペース			

最大入力文字数には、スペースも1文字分として含みます。
一覧表の文字とディスプレイに表示される文字の形は、異なることがあります。

親機の電話帳に登録する

よくかける相手の名前と電話番号を、グループ1～9に分けて最大150件まで登録できます。

子機の電話帳に登録した内容を、親機の電話帳に転送（コピー）できます。（☎ 45ページ）

電話帳でかけるには（☎ 23ページ）

電話帳でファクスを送るには（☎ 49ページ）

1  を押す
電話帳

2  を押す

トウロク ハ [ケッテイ] オス
ケンサク ハ [] オス

登録できる残りの
件数を表示

↓
デ`ソワ`ョウ アキ`×`×`ケン

3  を押して名前を入力し

（12文字まで）

ナマエ?
スス`

 を押す

文字入力のしかた（☎ 36ページ）

4  を押して電話番号を入力し

（24ケタまで）

ハ`ソコ`ウ?
09876543

 を押す

まちがえたとき →  を押す

5  を押してグループ番号を
入力し（1～9）

グ`ル`プ` =
[1 - 9] ケッテイ オス

 を押す

変更しない場合は
グループ1に登録される

続けて登録するとき → もう一度手順3へ

6  を押す

スペースを入れるとき →  を押す。

途中でやめるとき →  を押す。

電話番号にナンバー・ディスプレイサービスの「184」や「186」（☎ 64ページ）を入れるとき

→ 手順4で、電話番号の前に「184」または「186」を入力し、（ポーズ）を押す。

（ディスプレイには、「P」が表示される）

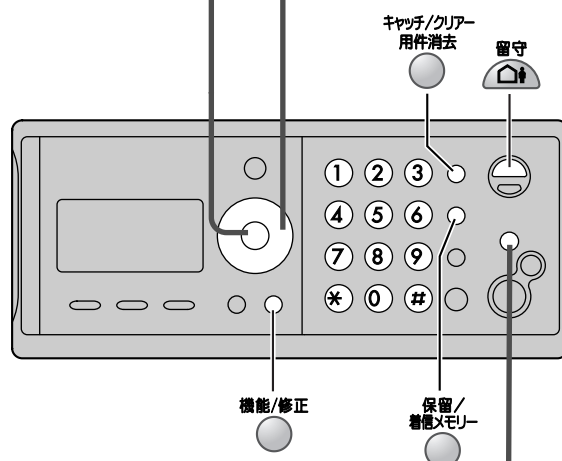













グループ1～9に分けて登録すると...

- ・グループ別に電話帳を検索できます。(73 下記)
- ・ナンバー・ディスプレイサービスを利用して、グループ別に呼出音を変えられます。(68 ページ「着信鳴り分け」)



再ダイヤルから電話帳に登録する

- 1  を押す
再ダイヤル
- 2  を押して相手を選ぶ
- 3  を押す
- 4 40ページの手順3からの操作をする
電話番号の入力は不要です





電話帳を検索する

- 1  を押す
電話帳
名前の頭文字から相手を探すとき
→ 続けて  ～  を押して名前の頭文字を入力する
グループ別に相手を探すとき
→ 続けて  を押し、グループ番号 ( ～ ) を押す
- 2  を押して相手を検索する
- 3 終わったら、 を押す

電話帳を修正する







- 1  を押す
電話帳
- 2  を押して修正する相手を選ぶ
- 3  を押す
- 4 40ページの手順3からの操作をする

電話帳を消去する

- 1  を押す
電話帳
- 2  を押して消去する相手を選ぶ
- 3  を押し、 を押す
キャッチ/クリア
用件消去
続けて消去するとき → もう一度手順2へ
- 4  を押す

電話帳の内容を一度にすべて消去できます。
(73 ページ「電話帳全消去」)

電話帳の内容をプリントする

- 1  を押し、    を押す
機能/修正
- 2  を押す
デフォルト音源=オヤキ
[< , ケッティ] オス
→ 電話帳とワンタッチダイヤルの内容がプリントされる
- 3 プリントが終わったら、 を押す

お知らせ

時報 (117) 天気予報 (177) 電報 (115) 番号案内 (104) の4件が、あらかじめ登録されています。
(修正・消去もできます)

ディスプレイに表示される順番 →  を押すと、下記の順で表示されます。

数字 アルファベット カナ 記号 電話番号 (名前を登録していないとき)

よくかける相手を先に表示させたいとき

→ 名前の前に数字をつけて登録すると (例 : 「 001 ナカムラ 」 「 002 イイツカ 」 ...) 数字の小さい順に表示されます。

子機の電話帳に登録する

よくかける相手の名前と電話番号を、グループ1～9に分けて最大150件まで登録できます。

親機の電話帳に登録した内容を、子機の電話帳に転送（コピー）できます。（☎ 44ページ）

電話帳でかけるには（☎ 25ページ）

1  電話帳 を押す

2  を押す

検索は
[▼▲]を押す

登録できる残りの
件数を表示

名前？
空 き x x x 件

3  を押して名前を入力し

（全角10文字 / 半角20文字まで）

 を押す

鈴木

文字入力のしかた（☎ 38ページ）

4 フリガナを確認し、
 を押す

鈴木
フリガナ？
ス キ

半角12文字
まで

修正や追加するとき

→ フリガナを修正し、 を押す

（修正のしかた ☎ 39ページ）

5  を押して電話番号を入力し

（24ケタまで）

 を押す

鈴木
09876543

まちがえたとき →  を押す

6  を押してグループ番号を

入力し（1～9）

 を押す

グループ =
[1-9]を押す

変更しない場合は、グループ1に登録される

続けて登録するとき → もう一度手順3へ

7  を押す

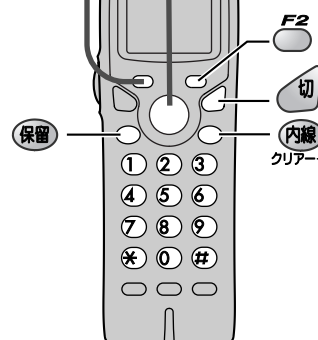

スペースを入れるとき →  を押す。

途中でやめるとき →  を押す。

電話番号にナンバー・ディスプレイサービスの「184」や「186」（☎ 64ページ）を入れるとき

→ 手順5で、電話番号の前に「184」または「186」を入力し、（ポーズ）を押す。
（ディスプレイには、「P」が表示される）



グループ1～9に分けて登録すると...

- ・グループ別に電話帳を検索できます。(75 下記)
- ・ナンバー・ディスプレイサービスを利用して、グループ別に呼出音を変えられます。(68ページ「着信鳴り分け」)

再ダイヤルから電話帳に登録する

- 1 を押す
- 2 を押して相手を選ぶ
- 3 を押す
- 4 42ページの手順3からの操作をする
電話番号の入力は不要です

電話帳を検索する

- 1 を押す
名前の頭文字から相手を探すとき
→ 続けて **0** ～ **9** を押して名前
(フリガナ)の頭文字を入力する
グループ別に相手を探すとき
→ 続けて **#** を押し、グループ番号
(**1** ～ **9**) を押す

- 2 を押して相手を検索する
- 3 終わったら、 を押す

電話帳を修正する

- 1 を押す
- 2 を押して修正する相手を選ぶ
- 3 を押す
- 4 42ページの手順3からの操作をする

電話帳を消去する

- 1 を押す
- 2 を押して消去する相手を選ぶ
- 3 を押し、 を押す
続けて消去するとき → もう一度手順2へ
- 4 を押す

電話帳の内容を一度にすべて消去できます。
(78ページ「電話帳消去」)

電話帳の内容をプリントする

- 1 親機の を押し、
#041 を押す
- 2 を押して「コキ」を選び、
 を押す

デ`ソワチョウインサツ=コキ
[< , ケッテイ] オス
- 3 子機で45ページの「一括して転送する」の操作をする

コキヲ ソウサ シテクダ`サイ

→ 親機で、子機の電話帳の内容がプリントされる
この操作では、子機の電話帳データは親機に転送されません
- 4 プリントが終わったら、
親機の を押す

お知らせ

時報(117)、天気予報(177)、電報(115)、番号案内(104)の4件が、あらかじめ登録されています。
(修正・消去もできます)

ディスプレイに表示される順番 → を押すと、下記のフリガナ順で表示されます。

数字 アルファベット カナ 記号 電話番号(名前を登録していないとき)

よくかける相手を先に表示させたいとき





→ フリガナの前に数字をつけて登録すると(例:「001ナカムラ」「002イイツカ」...) 数字の小さい順に表示されます。

親機の電話帳を子機に転送する



転送（コピー）すると、親機電話帳の「ナマエ」の部分が、子機電話帳の「名前」と「フリガナ」にカタカナで登録されます。

転送したあと子機電話帳の名前を漢字やひらがなにするときは（☞ 43ページ「電話帳を修正する」）
転送するときは、子機を親機の近くに持ってきてください。



個別に転送する

- 親機の  を押し、
    を押す
-  を押す

テ`ソワチョウ テンソウ
[ケッテイ] オス
- 子機が1台のとき
 を押す

テンソウサキ=コキ1
[◀▶,ケッテイ] オス
- 子機が2台以上のとき
 を押して転送先を選び、
 を押す

テンソウサキ=コキ2
[◀▶,ケッテイ] オス
-  を押す

テ`ソワチョウ=コハ`ツ
[◀▶,ケッテイ] オス
-  を押して転送する内容を選ぶ
① ~ ⑨ を押して名前の頭文字を入力し、
 を押して選ぶこともできます
-  を押す







テンソウカイシル
[ケッテイ] オス

⋮



テンソウ シマシタ



↓
(転送した内容を表示する)
続けて転送するとき
→ もう一度手順5へ
- 終わったら、 を押す

一括して転送する

- 親機の  を押し、
    を押す
-  を押す

テ`ソワチョウ テンソウ
[ケッテイ] オス
- 子機が1台のとき
 を押す

テンソウサキ=コキ1
[◀▶,ケッテイ] オス
- 子機が2台以上のとき
 を押して転送先を選び、
 を押す

テンソウサキ=コキ2
[◀▶,ケッテイ] オス
-  を押して「イッセイ」を選び、
 を押す

テ`ソワチョウ=イッセイ
[◀▶,ケッテイ] オス
-  を押す

テンソウカイシル
[ケッテイ] オス

⋮

×××ケン テンソウ シマシタ

↓
(手順2の画面を表示する)
続けて別の子機に転送するとき
→ もう一度手順2へ
- 終わったら、 を押す

お知らせ

転送する内容と同じものが、すでに転送先に登録されている場合、その内容は追加登録されません。
転送先に同じ名前があっても、電話番号やグループ番号が異なるときは、追加登録されます。

一括して転送するときは

-  を押して表示される順番で転送されます。
- 転送先の電話帳の空き件数が0件になると、自動的に転送を終了します。
- 登録されている件数により、転送時間が長くなることがあります。

子機の電話帳を親機に転送する

転送（コピー）すると、子機電話帳の「フリガナ」の部分が、親機電話帳の「ナマエ」にカタカナで登録されます。



転送したあと親機電話帳の名前を修正するときは（☎ 41ページ「電話帳を修正する」）

転送するときは、子機を親機の近くに持ってきてください。

個別に転送する

- 1 子機の^{機能}F1を押す
- 2 右記の表示になるまで
を押し、^{決定}F1を押す

着信鳴り分け
電話帳転送
電話帳消去
- 3 ^{決定}F1を押す

電話帳転送
個別
一斉
- 4 を押して転送する内容を選ぶ
① ~ ⑨を押して名前（フリガナ）の頭文字を入力し、を押して選ぶこともできます
- 5 ^{決定}F1を押す
続けて転送するとき
→ もう一度手順4へ
⋮

転送しました

↓
(転送した内容を表示する)
- 6 終わったら、を押す

一括して転送する

- 1 子機の^{機能}F1を押す
- 2 右記の表示になるまで
を押し、^{決定}F1を押す

着信鳴り分け
電話帳転送
電話帳消去
- 3 を押して「一斉」を選び、
^{決定}F1を押す

電話帳転送
個別
一斉
- 4 ^{決定}F1を押す
⋮

転送しました
XXX件

↓
(手順2の画面を表示する)
- 5 終わったら、を押す

電話

子機の電話帳を親機に転送する
親機の電話帳を子機に転送する

お知らせ

転送する内容と同じものが、すでに転送先に登録されている場合、その内容は追加登録されません。

転送先に同じ名前があっても、電話番号やグループ番号が異なるときは、追加登録されます。

一括して転送するときは

- を押して表示される順番で転送されます。
- 転送先の電話帳の空き件数が0件になると、自動的に転送を終了します。
- 登録されている件数により、転送時間が長くなることがあります。

子機の電話帳を別の子機に転送するには

例) 子機1から子機2に転送するとき

1. 子機1の電話帳を親機に転送する（☎ 上記）

2. 親機の電話帳を子機2に転送する（☎ 44ページ）

子機1の漢字やひらがなで登録した内容は、漢字やひらがなのまま、子機2に転送されます。

（親機ではカタカナで表示されます）

コピーする

1 原稿をセットする

- 1 原稿ふたを開ける
- 2 原稿ガイドを原稿の幅に合わせる
- 3 コピーする面を裏向きに原稿を入れる（「ピッ」と鳴る）

原稿は一度に重ねて5枚まで
原稿が2枚以上のときは、同じサイズ、
厚さで先端をそろえる
原稿について（☞ 47ページ）

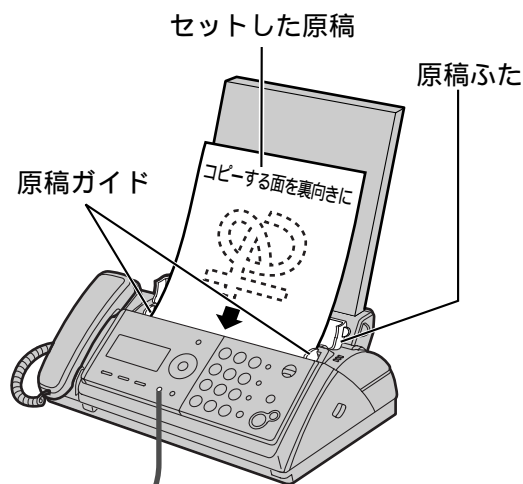

2 画質を繰り返し押しして画質を選ぶ

ガ シツ=フツウ

フツウ ←
↓
チイサイ → シャシン

写真や濃淡がある原稿のときは、「シャシン」を選ぶ
「フツウ」でコピーしても自動的に「チイサイ」に変わる

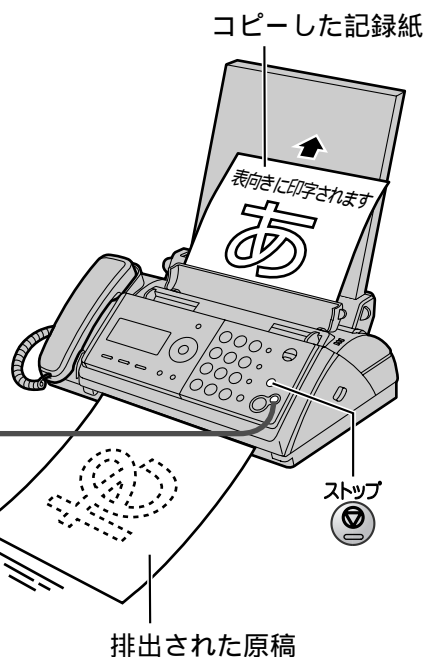

3 コピーを押す

途中でコピーをやめるとき

→ ストップを押す。

再度 ストップを押すと、原稿が排出されます。

音声操作案内に従ってコピーすることもできます

1. 原稿をセットしないで コピーを押す
2. 音声案内に従って操作する

お知らせ

コピーした記録紙に白や黒い線が入るとき ➡ 原稿読取部の汚れをふき取ってください。（☞ 84ページ）
A4サイズより長い原稿をコピーすると、原稿の下部がプリントされないことがあります。続きを次のページにプリントするか、そのページで中断するかを選べます。（☞ 75ページ「分割コピー」）
表面がざらざらしている記録紙を使うと、文字がかすれます。➡ 表面がより滑らかな記録紙を使ってください。
親機がプリント中は、子機で電話を受けることができません。

使える原稿について（ファクス送信・コピーのとき）

原稿のサイズ

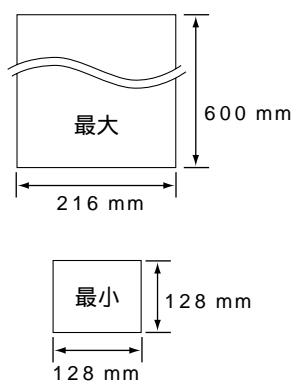

読み取り可能範囲

原稿のサイズにかかわらず、斜線部分は読み取れませんので、この部分には文字を書かないでください。

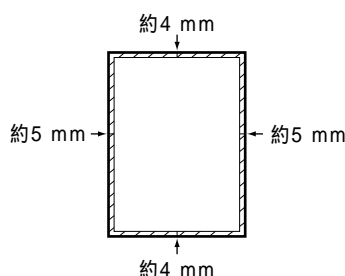

原稿の厚さ

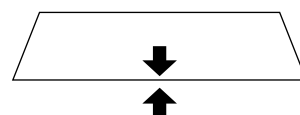

- ・1枚のとき
0.06 ~ 0.2 mm
- ・2枚以上5枚以下のとき
0.06 ~ 0.13 mm
(この取扱説明書1枚は約0.1 mmです。)

次のような原稿は、別の複写機でコピーをとるか、キャリアシートにはさんでください。

原稿の状態	別の複写機でコピーする	キャリアシートを使う
薄い紙 (0.06 mm未満のもの)		
厚い紙 (0.2 mmを超えるもの)		
布地、金属シート		
のりやセロハンテープで貼り合わせたもの		
縦128 mm×横128 mmより小さいもの		
破れ、しわ、カールや折り目のあるもの		
フィルムやトレーシングペーパーのようなもの		
表または裏がコーティングされているもの		
感熱紙、裏カーボン紙など化学処理したもの		
パンチ穴が開いているもの		
こしが強いもの		

キャリアシート (別売品)
品番: KX-A130 (A4用)

キャリアシート
(1枚ずつセットしてください)



原稿についているクリップやホッチキスは、取り外してください。
インク、のり、修正液は完全に乾かしてください。
(コピーやファクス送信時に白や黒い線が入る原因になります)

お願い

以下のものはコピー禁止です。

- ・通貨、証券類、未使用郵便切手、官製はがき、印紙、酒税法で規定の証書類など
➡ 法律で禁止
- ・著作権の対象となっている書籍類・芸術作品類・地図など
➡ 個人的な使用以外は法律で禁止

コピーのときのプリント可能範囲

記録紙の斜線部分にはプリントされません。

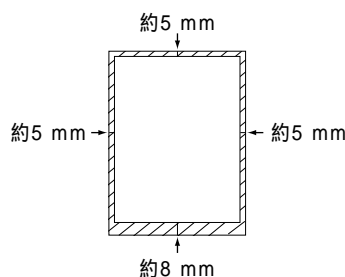

ファクスを送る

1 原稿をセットする

- ① 原稿ふたを開ける
- ② 原稿ガイドを原稿の幅に合わせる
- ③ 送る面を裏向きに原稿を入れる
(「ピッ」と鳴る)

原稿は一度に重ねて5枚まで
原稿が2枚以上のときは、同じサイズ、
厚さで先端をそろえる
原稿について (47ページ)

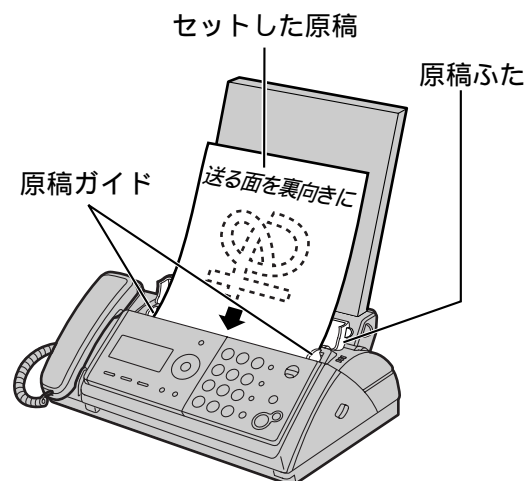

2 画質を繰り返し押し押しして画質を選ぶ

画質選択のめやす
(下記「ポイント」)

ガ シツ=フツウ

フツウ
↓
チイサイ → シャシン

3 ダイヤルする

4 スタートファクスを押す

→ 送信を開始する

相手のファクスに登録されている電話番号や
名前を、ディスプレイに表示する場合があります

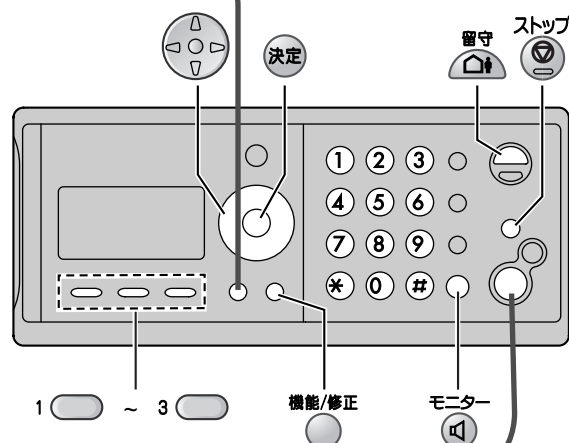

送信を中止するとき

→ ストップを押す。

再度 ストップを押すと、原稿が排出されます。

送信できなかったとき

→ ストップを押して原稿を排出する。

音声操作案内に従って送ることもできます

1. 原稿をセットしないで スタートファクスを押す
2. 音声案内に従って操作する

ポイント

画質選択のめやす

「フツウ」

大きい
文字の
とき

「チイサイ」



この文字
の大きさ
より小さいとき

「シャシン」



新聞などのように原稿の文字が小さいときに
「チイサイ」でお使いください。
写真や濃淡がある原稿のときは「シャシン」
でお使いください。

同じ相手にもう一度送る(再ダイヤル)

- 1 原稿をセットする
- 2  を押し、 を押して送る相手を選ぶ
- 3  ファクス を押す



ワンタッチダイヤルで送る

登録のしかた (34 ページ)



- 1 原稿をセットする
- 2 ワンタッチダイヤル (1 ~ 3) を押す

電話帳で送る



登録のしかた (40 ページ)

- 1 原稿をセットし、 を押す
 名前の頭文字から相手を探すとき
 ➡ 続けて **0** ~ **9** を押して名前の頭文字を入力する
 グループ別に相手を探すとき
 ➡ 続けて **#** を押し、グループ番号 (**1** ~ **9**) を押す
- 2  を押して送る相手を選ぶ
- 3  ファクス を押す

相手と話してから送る (親機のみ)

- 1 原稿をセットして電話をかけ、相手と話す
- 2 相手にファクスを送ることを伝え、相手に **スタートボタン** を押してもらう
- 3  ファクス を押し、受話器を戻す
 「ファクスを送信しますので、電話を切ってお待ちください」と聞こえると、
 ファクス を押さなくても自動的に送信を開始する (ファクス親切送信)





海外へ送る

- 1 原稿をセットする
- 2  を押し、ダイヤルする
- 3 「ピーヒョロロ」が聞こえたら、
 ファクス を押す

電話回線の状況が悪く **ツウシン エラー U40** が表示されて送れないとき

➡ 送信時間が通常の約2倍かかりますが、海外送信モード (下記) を設定してから送信してください。送信後、海外送信モードは自動的に解除 (設定 : ナシ) されます。

海外送信モードに設定するには

1.  を押し、**# 0 2 3** を押す。
2.  を押して「1カイ」を選ぶ。
3.  を押し、 を押す。

お知らせ

ファクス親切案内...送信結果を「ファクスを送信しました」「ファクスを送信できませんでした」と音声でお知らせします (親機のみ)。音声を流さないようにするには (74 ページ 「ファクス親切案内」)
 構内交換機に接続しているとき

➡ 外線発信番号のあとに  (ポーズ) を押し、相手の電話番号をダイヤルしてください。

オート再ダイヤルについて

相手が話し中のときや相手のファクスの応答がなかったときは、1分間隔で3回まで自動時に再ダイヤルします。

受話器や  を使って送信したときは、オート再ダイヤルははたらきません。

再ダイヤル待ちのときは、**リダイヤルタイマ** と表示され、電話をかけたり、機能登録操作などで本機を使用すると、オート再ダイヤルは中止されます。

電話に出たらファクスを受ける

お買い上げ時の設定では、いったん電話に出たらファクスを受けます。

1 呼出音が鳴ったら、受話器を取る

- 2 「ポー、ポー」音が聞こえたり、
相手がファクスを送ると言ったり、
相手の声が聞こえないときは、
-  **ファクス** を押し、受話器を戻す
→ 受信を開始する

親機

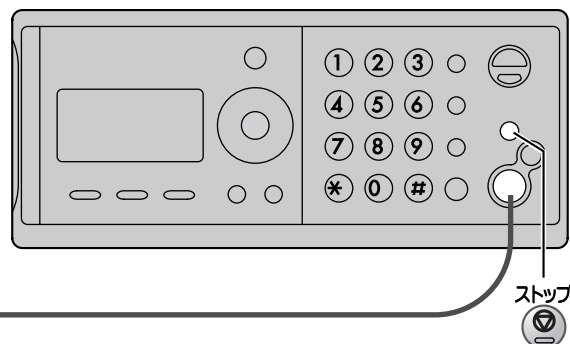

1 呼出音が鳴ったら、 充電台から子機を取る



充電台に置いていないときは、 を押す

- 2 「ポー、ポー」音が聞こえたり、
相手がファクスを送ると言ったり、
相手の声が聞こえないときは、
「ピッ」と鳴るまで  を押し、
充電台に子機を戻す
→ 受信を開始する
充電台から外したままにもできます

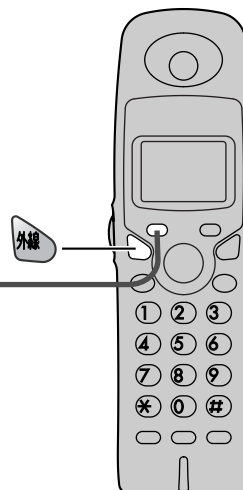

子機



受信を中止するとき → 親機の  を押す。

子機で通話中にまちがって  を押したとき → ファクス受信 表示中に  を押すと通話に戻る。

お知らせ

ファクス親切案内...受信結果を「ファクスを受信しました」「ファクスを受信できませんでした」と音声でお知らせします（親機のみ）。音声を流さないようにするには（☎ 74ページ「ファクス親切案内」）
ファクス親切受信...「ファクスを受信しますので、電話を切ってお待ちください」または「ファクスを受信します」と聞こえたと、親機の  **ファクス** や子機の  を押さなくても自動的に受信します。

7～8回以上呼出音が鳴ってから電話に出ると、ファクスを受信できないことがあります。

用件録音などの音声情報でメモリーがいっぱいのときは、ファクスの受信ができません。

ただし、記録紙がセットされていれば、最初の1枚だけは受信できます。（通信速度は、通常より遅くなります）

・通常どおり受信するには → 不要な用件録音を消す。（☎ 58ページ）

受信したファクスについて

相手がA3、B4サイズの下稿でファクスを送ってきたときは、A4サイズに縮小されます。

→ 文字が小さく読みにくいときは、相手に画質「小さい」で送ってもらってください。

相手がB5サイズの原稿を横向きで送ってきたときも縮小されます。→ 縦向きにして送ってもらってください。
表面がざらざらした記録紙を使うと、文字がかすれます。→ 表面がより滑らかな記録紙を使ってください。

ファクスのプリントについて（エコノミー受信）

お買い上げ時の設定では、発信元情報や送信ページ数をプリントするため、縦・横ともに縮小（約92%）します。

（エコノミー受信の設定：「アリ1」）

等倍でもプリントできます。（縮小されないのて、かすれなどが少なくきれいにプリントできます）

→ 74ページ「エコノミー受信」で「アリ2」または「ナシ」を選んでください。

相手の原稿

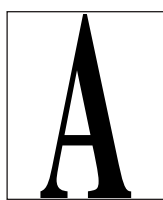

「アリ1」のとき



約92%縮小
（お買い上げ時の設定）

「アリ2」のとき



等倍でプリント
1ページで収まらない
部分はプリントしない

「ナシ」のとき



等倍でプリント
1ページで収まらない部分は2ページ目に
プリントする。相手の原稿によっては、
2ページ目が白紙になることがあります。

プリント可能範囲

記録紙の斜線部分にはプリントされません。

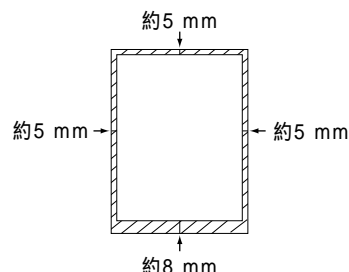

お願い

「アリ2」に設定したとき、相手の原稿によっては、情報の一部が印字されない場合があります。すべてのデータを印字させたいときは、「アリ1」か「ナシ」に設定してください。

記録紙やインクフィルムがなくなったとき（メモリー代行受信）

記録紙やインクフィルムがなくなったりしてプリントできないときは、送られてきたファクスをメモリーに代行受信します。メモリーに代行受信すると、

ファクスが トド イテイマス
 インサツ シテクダ サイ

 が表示されます。



プリントするには

- ・記録紙がなくなったとき → 新しい記録紙を（なるべく30枚）入れる。（☎ 7ページ）
- ・インクフィルムがなくなったとき → インクフィルムを交換する。（☎ 88ページ）

プリントすると、メモリーに記憶した受信内容は自動的に消去されます。

お知らせ

メモリーには、約46枚まで受信できます。（☎ 91ページ「メモリー容量のめやす」）

プリント中は、 を押してもプリントを中止できません。

メモリー代行受信したファクスを消去することができます。（☎ 74ページ「ファクスメモリー消去」）

在宅時に電話に出られなくてもファクスを自動的に受ける

家にいるとき（在宅のとき）に、電話に出られなくてもファクスを自動的に受けるようにできます。



が消灯しているときに、はたらきます。消灯させるには、を押してください。

呼出音を鳴らしてから自動的に受ける

自動的に受けるには、「在宅着信呼出音の回数」を「3」または「5」に設定してください。

1 を押し、**# 1 1 2** を押す

2 を押して「3」または「5」を選び、

を押す

ヨビ・タ・シ カイスイ=5
[◀, ▶] ケツテイ オス

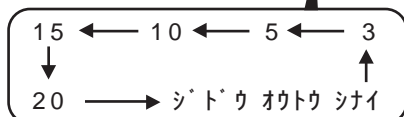

3 を押す

設定を解除するには（お買い上げ時の設定に戻す）
➡ 手順2で「15」を選ぶ。

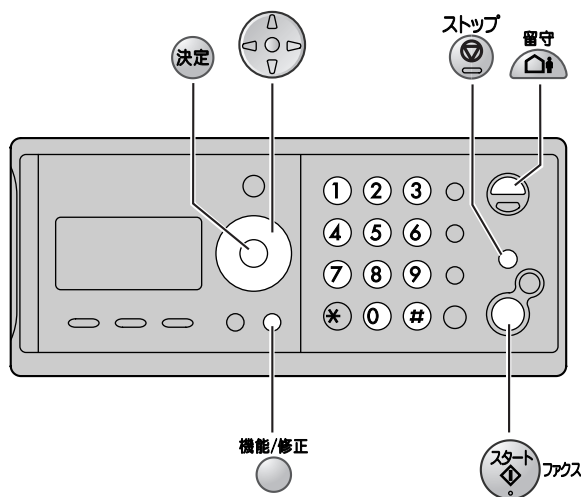

例）手順2で「5」を選んだとき

相手がファクスを送ってくると



本機では

「呼出音」が
5回鳴ってからつながる

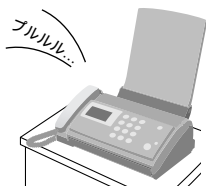

ファクスを自動的に受信する

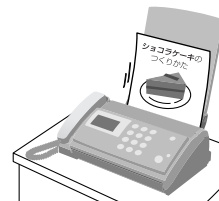

相手が電話をかけてくると



本機では

無鳴動受信（ 53ページ）
にすると、呼出音が鳴らず
につながります。

「再呼出音」が
9回鳴る

無鳴動受信に
しても鳴り
ます。

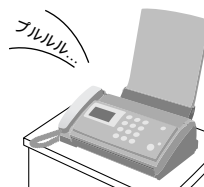

呼出音が約5回聞こえる



無鳴動受信にすると、
呼出音が約1回聞こえます。

ここから相手に通話料金がかかります



ただいま
呼び出して
おります。
ブルル ブルル
ブルル...



お知らせ

呼出音（再呼出音）が鳴って
電話に出たときは...

相手が電話のとき

→ 話す。

相手がファクスのとき

→ 親機は  ファクス を押し、
受話器を戻す。
(子機は「ピッ」と鳴るまで
 を押し)

ファクスの
信号音を
出したあと、
電話が切れる

電話を切る



呼び出しましたが、
近くにおりません。
ファクシミリをご
利用の方は、送信
してください。
電話の方は、恐れ
入りますが、のち
ほどおかけ直し
ください。

呼出音を鳴らせずに自動的に受ける (無鳴動受信)

在宅時 ( 消灯) に、常時または指定した時間帯だけ呼出音を鳴らさないようにしてファクスを受信できます。

電話の場合、相手に呼出音が約1回聞こえたあと、本機につながります。本機では、再呼出音のみ鳴ります。



( 52ページの流れ図)



設定する / 解除する

機能/修正

1  を押し、     を押し

2 指定した時間帯だけ鳴らさないとき

①  を押して「タイマー」を選び、
 を押す

ムメイトウ=タイマー
[  , ケッテイ] オス



② 鳴らさない時間帯を入力し (24時間式)



 を押す

ムメイトウ シ・カン
23:00 06:30



深夜12:00は、     と入力する



常時鳴らさないとき

 を押して「ツネニスル」を選び、
 を押す

ムメイトウ=ツネニスル
[  , ケッテイ] オス

解除するとき

 を押して「シナイ」を選び、
 を押す

ムメイトウ=シナイ
[  , ケッテイ] オス

3  を押し

お知らせ

無鳴動受信がはたらいている
時間帯は、ディスプレイに
「無鳴動」が表示されます。

在宅着信呼出音の回数 ( 52、73ページ) にかかわらず、
無鳴動受信が優先してはたらきます。

留守のとき ( 点灯) は、無鳴動受信ははたらきません。

下記の場合は、無鳴動に設定しても呼出音が鳴ります。

- ・記録紙やインクフィルムがなく、メモリーもいっぱいとき
- ・相手が受話器を取って手動でダイヤルしたあと、ファクスを送信してきたとき (再呼出音が鳴ります)

無鳴動に設定しても、並列に接続した電話機の呼出音は鳴ります。

表示-無鳴動
8月 1日 14:00
ヨケン ロクオン 00ケン

使いかたに合った電話とファクスの受けかた

使いかたに合わせて、家にいるとき（在宅のとき）と留守のときのファクスの受けかたをそれぞれ選べます。

「家にいるとき」と「留守のとき」の切り替えは、 ボタンを押して行います。

家にいるとき（在宅のとき）



を消灯させる

お買い上げ時の設定で使う

いったん電話に出てから電話や
ファクスを受けます



☎ 50ページ

電話に出られなくても
ファクスを自動的に受けたいとき

用件の録音はできません。



設定が必要です

☎ 52ページ



できるの？

呼出音を鳴らさずにファクスを受けることができますか？

➡ 在宅のときのみできます。

無鳴動受信に設定してください。（☎ 53ページ）

留守のとき

外出するときに、 を点灯させる

お買い上げ時の設定で使う

自動的にファクスの受信と
用件録音ができます



☎ 56ページ

ファクスだけ受けたいとき
（ファクス専用）

電話を受けることはできません。
ファクスが送られてくると、呼出音が
1回鳴ってから受信を開始します。



設定が必要です

1.  を押して点灯させる
2. 「留守着信呼出音の回数」の設定（☎ 73ページ）を「ファクス センヨウ」にする

ファクスを送受信後に続けて話す(電話予約)

親機ではファクスを送ったり受けたりしたあと、電話をかけ直さずに、続けて話ができます。

電話予約する

- 1 ファクスの送受信中に
受話器を取る デ・ンワ ヨヤク チュウ
受信時は、受信中のページのあとで相手機を呼び出す
送信時は、送信が全部終わったあとで相手機を呼び出す
- 2 相手が出たら話す

電話予約の呼び出しを受ける

- 1 ファクスの送受信のときに呼出音が鳴ったら、
受話器を取る
約10秒以内に電話に出ないと、自動的に切れる
- 2 相手と話す

お知らせ

相手のファクスに電話予約機能がなかったり、Fネットを使用しているときは電話予約できません。

相手のファクスをこちらの操作で受ける(ポーリング受信)

あらかじめ自動送信設定となっている相手の原稿(情報)を、こちらからの操作で受信できます。

- 1 機能/修正 を2回押す ホーリング*
- 2 モニター を押し、ダイヤルする
- 3 「ピーヒョロロ」が聞こえたら、スタート ファクス を押す
→ 受信を開始する

お知らせ

相手の原稿がB4サイズの場合は、自動的にA4サイズに縮小されます。
相手機によっては、受信できない場合があります。

NTTのFネットを利用する

NTTと加入契約(G3サービス1300 Hz)をしたあと、「Fネット」の設定(☎ 74ページ)を「アリ」にしてください。

Fネット(ファクシミリ通信網サービス)に関するお問い合わせ先:

お申し込みに関するお問い合わせ
 0120-414-924 (通話料金無料)
受付時間 9:00~17:00
(土・日・祝を除く)

サービスに関するお問い合わせ
 0120-161-011 (通話料金無料)
受付時間 9:00~17:00
(土・日・祝を除く)

お知らせ

Fネットでファクスが送られてきたときは
・本機の呼出音は鳴らずに、自動的に受信します。(加入契約が「G3サービス16 Hz」では鳴ります)
・コピーや登録操作中は、右記メッセージを表示し、約3秒間断続的にブザーが鳴りますが、
受信は行いません。その後、再び送られ自動的に受信します。

F NET ヨビ タ シ テ ス

留守セットする

お買い上げ時の設定では、お出かけ前に留守を点灯させておくだけで、自動的に用件の録音とファクスの受信ができます。

応答メッセージをあなたの声で録音できます。(59ページ「自作応答メッセージに変える」)

1 お出かけ前に留守を押して点灯させる

- ➡ 応答メッセージが流れ、留守番電話に設定される
応答メッセージを止めるには ➡ ストップを押す
留守セットしても、残っている用件は消えません

用件録音できる時間のめやす

ノコリ ヤク 15分 ティス
オウトウ メッセージ : コティ

コティ : 固定応答メッセージ
ジヤク : 自作応答メッセージ
(59ページ)

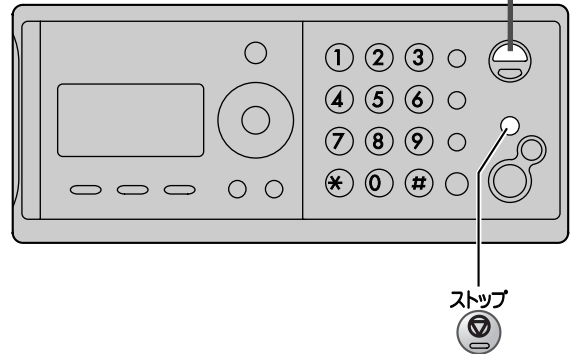

子機で留守セットするには

1. 留守を押し、*を押す
2. 切を押す

相手が電話をかけてくると



相手がファクスを送ってくると



本機では

「呼出音」が4回鳴ってからつながる

呼出音の回数を変えられます。(73ページ「留守着信呼出音の回数」)

応答メッセージが流れたあと、用件を録音します
スピーカーから相手の声が聞こえます。

ファクスを自動的に受信します

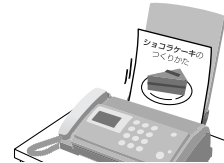

留守番電話の応答中に電話に出るには

- ➡ 親機は受話器を取る。(子機は を押す)
用件録音は途中で止まり、1件分として残ります。

用件録音時間と件数について

1件当たりの録音可能時間は2分です。録音可能時間を変更するには(74ページ「用件録音時間」)
合計約18分、件数では最大50件まで録音できます。(91ページ「メモリー容量のめやす」)

- ・録音に無音状態が含まれると、録音できる時間は長くなります。
 - ・録音時には、通話録音や自作応答メッセージも含みます。
 - ・メモリー代行受信(51ページ)したファクスがメモリーに記憶されているときは、用件録音時間が短くなります。メモリーがいっぱいになると、応答メッセージは固定応答メッセージに切り替わります。(59ページ)
- 6秒以上無音が続いたときや、声が小さいときは、用件を録音できません。

用件を聞く

1

帰ってきたら
留守
を押して消灯させる

→ 留守セットが解除され、新しく録音された件数・用件・曜日・時刻が再生される

録音した日付・時刻

01ケンメ サイセイ 03
8月 1日 13:45

2

再生が終わると...

サイセイシタヨウケンショウキョ
スル=× シナイ=#

再生した新しい用件を消去するとき → * を押す

再生した用件を残すとき → # を押す

ボタンを押さないときは、約1分後に用件を残したまま日付・時刻の表示に戻る

新しい用件があると点滅

留守

キャッチ/クリアー
用件消去

ストップ

聞き直し/通話録音

8月 1日 13:45
ヨウケン ロクオン 03ケン

すべての用件件数を表示

子機で用件を聞くには

1. 留守
F2 を押し、0 を押す
- 留守セットが解除され、新しく録音された件数・用件・曜日・時刻が再生される
- ズカカ
を押すと、受話口から聞こえます。
2. 再生が終わったら、切 を押す

留守番電話

再生中にできること	親機での操作	子機での操作
音の大きさを変える	音量 を押す	音量/変換 を押す
再生中の用件を聞き直す	聞き直し/通話録音 を押す	_____
次の用件に進む	進む分だけ を押す (例：2つ先 2回押す)	進む分だけ を押す (例：2つ先 2回押す)
前の用件に戻る	戻る分だけ を押す (例：2つ前 2回押す)	戻る分だけ を押す (例：2つ前 2回押す)
再生をやめる	ストップ を押す(再び再生するには 聞き直し/通話録音 を押す)	# を押す(再び再生するには 4 を押す)
再生中の用件を消去する (1件ずつ消去する)	再生中に キャッチ/クリアー 用件消去 * と押す	_____
待受中に すべての用件を聞き直す	聞き直し/通話録音 を押す	留守 F2 4 と押す

用件を聞く
留守セットする

用件を消去する

すべて消去する

- 1 日付・時刻の表示中に  を押す

未再生の用件があると、下記が表示される

ヨウケン センショウキョ
サイセイ サレテ イマセン



- 2  を押す

スヘテ ショウキョシマスカ？
ハイ＝＊ イイエ＝＃

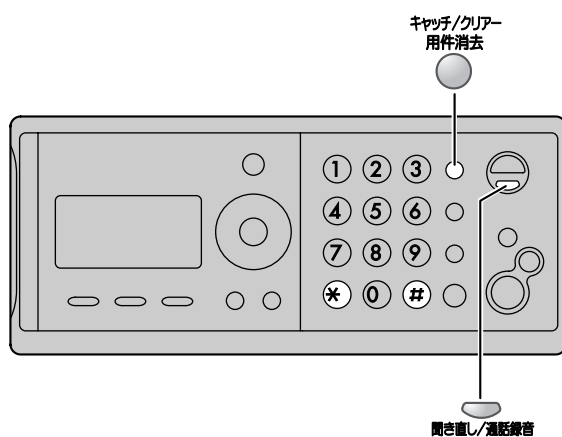
消去を中止するとき →  を押す



1件ずつ消去する

- 1  を押し、消去する用件を再生中に  を押す

- 2  を押す

ショウキョ シマスカ？
ハイ＝＊ イイエ＝＃

消去を中止するとき →  を押す

お知らせ

子機で用件を消去することはできません。

自作応答メッセージに変える

あなたの声で応答メッセージを録音できます。(自動的に録音したメッセージに切り替わります)
メモリーがいっぱいときは、応答メッセージを録音できません。不要な用件を消してから録音してください。

1機能/修正を押し、**# 1 4 7**を押す

2**決定**を押す

ジ`サク オウトウ ロクオン
[ケッテイ] オス

3録音する

1受話器を取る

ジ`ユウキヲ
トツケタ`サイ

2**決定**を押し、「ピー」音のあと受話器に向かって録音する(16秒以内)

ロクオンチュウ
>>>>>>>>

録音時間の経過を で表示

3終わったら、**ストップ**を押し、受話器を戻す
→ 録音されたメッセージを1回再生する

固定応答メッセージに戻すには

録音した自作応答メッセージを消してください。

1機能/修正を押し、**# 1 4 8**を押す

2**決定**を押す

ジ`サク オウトウ ショウキョ
[ケッテイ] オス

3*****を押す

お知らせ

あなたの声で応答メッセージを録音していても、用件録音やファクス受信ができないときは、固定応答メッセージに切り替わります。(下記)

固定応答メッセージについて

こんなとき	内 容
通常	ただいま留守にしております。ファクシミリをご利用の方は送信してください。電話の方は「ピー」という音に続けてお名前とご用件をお話してください。
用件録音ができないとき ・メモリーがいっぱいとき ・50件録音されているとき	ただいま留守にしております。ファクシミリをご利用の方は送信してください。電話の方は恐れ入りますが、のちほどおかけ直してください。
ファクス受信ができないとき ・メモリーがいっぱいとき ・46枚メモリー代行受信しているとき	ただいま留守にしております。ファクシミリをご利用の方は、恐れ入りますが、のちほどおかけ直してください。電話の方は「ピー」という音に続けてお名前とご用件をお話してください。
用件録音やファクス受信もできないとき ・記録紙またはインクフィルムがなく、メモリーもいっぱいとき	ただいま留守にしております。恐れ入りますが、のちほどおかけ直してください。

留守番電話
自作応答メッセージに変える
用件を消去する

59

お出かけ前に / 暗証番号を登録する

外出先から留守番電話の用件を聞くことができます。外出前にあらかじめ暗証番号の登録を行ってください。

1 留守番電話の暗証番号を登録する

2 お出かけ前に、留守セットする

3 外出先から操作する
(☎ 61 ページ)

留守番電話の暗証番号を登録する

1 機能/修正 を押し、**# 0 0 6**を押す

2 暗証番号を入力し (4 ケタ)

決定 を押し

アソショウ No. = 234
[4 ケタ, ケッテイ] オス

※ や # は使えません

まちがえたとき → キャッチ/クリア
用件消去 を押し

3 ストップ
を押す

お出かけ前に、留守セットする

留守 を押し点灯させる

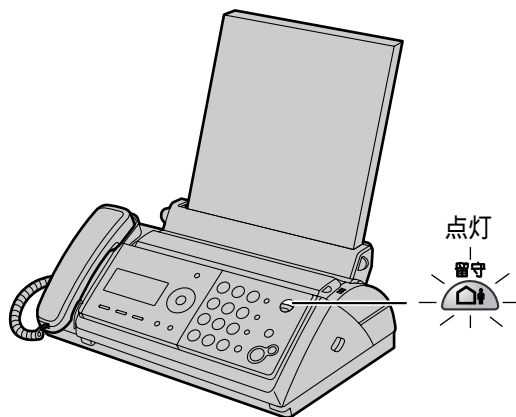

お知らせ

ファクス専用にすると、外出先から用件を聞けません。(☎ 54 ページ)

外出先からの電話代節約のために (トールセーバー)

外から電話して、新しい用件の有無を確認することができる機能です。

「留守着信呼出音の回数」の設定 (☎ 73 ページ) を「トールセーバー」にしてください。

外から電話を
かける



新しい用件メッセージがあると呼出音3回以内で
留守番電話が応答します

新しい用件メッセージがないと呼出音4～6回で
留守番電話が応答します

(3 回目の呼出音が終わったところで電話を切ると)
通話料金はかかりません

暗証番号を押し、
用件を聞く

通常の呼出音が聞こえたあと、異なる呼出音が2回
聞こえますが、この2回の呼出音は回数に関係あり
ません。

外出先から留守番電話をリモート操作する

トーン信号（ピッポッパッ）が出せる電話機を使って、外出先から留守番電話を操作できます。
あらかじめ暗証番号の登録が必要です。（☎ 60ページ）

1 外から電話をかける

2 応答メッセージが聞こえている間に 暗証番号を押す

新しい用件があるとき 用件が 件あります
新しい用件がないとき 用件が録音されていません
（終わるには、電話を切る）

3 新しく録音された用件を聞くには 4秒待つ、または[2]を押し、用件を聞く

一度聞いた用件は再生されません。何度も聞けるようにするには
（☎ 74ページ「留守電リモート再生」）

4 電話を切る



再生前の4秒間や再生終了後にできること

留守セットを解除する [0] を押す
用件転送ができるようにする [7] を押す
用件転送をやめる [9] を押す
すべての用件を聞き直す [4] を押す
（一度聞いた用件も再生される）
すべての用件を消す（再生終了後のみ）
... [6] を押し、「消去します。6を押してください。」のメッセージのあと再び [6] を押す

お知らせ

手順2で「用件が録音されていません」と聞こえても、4秒以内に [4] を押すと、すべての用件の聞き直しができます。
用件転送（[7]、[9]）は、あらかじめ転送先の登録が必要です。（☎ 62ページ）

再生中にできること

前の用件に戻る [1] を押す
再生中の用件を聞き直す [2] を押す
次の用件に進む [3] を押す
遅聞き再生（ゆっくり再生）をする ... [4] を押す
早聞き再生（早く再生）をする ... [5] を押す
再生速度を元に戻す [4] または [5] を押す
再生を中止する [#] を押す
再生中の用件を消す
... [6] を押し、「消去します。6を押してください。」のメッセージのあと再び [6] を押す
押しまちがえたとき ...正しい番号を押し直す

外出先から留守セットするには

1. 外から電話をかける
2. 本機が応答したら、メッセージが聞こえている間に暗証番号を押す
3. 「留守設定をしました」と聞こえたら、電話を切る

お知らせ

「在宅着信呼出音の回数」の設定（☎ 73ページ）を「ジドウ オウトウ シナイ」にすると、外出先から留守セットすることはできません。

留守番電話に録音された用件を転送する

留守番電話に録音された用件を外出先の電話や携帯電話・PHSなどに転送できます。

あらかじめ暗証番号の登録が必要です。(60ページ)

転送先の電話番号を登録する

- 親機の 機能/修正 を押し、
[#] [1] [4] [2] を押す
-  を押して「スル」を選び、
[決定] を押す

ヨウケン テンソウ=スル
[◀ ▶ , ケッテイ] オス
- 転送先の電話番号を入力し(24ケタまで)、
[決定] を押す

テンソウサキ=0987654
[ケッテイ] オス

まちがえたとき → キャッチ/クリア-
用件消去 を押す

留守番電話の暗証番号を登録していないときは、暗証番号の入力画面が表示される
→ 4ケタで入力し、[決定] を押す
- ストップ  を押す

用件転送を解除するには

→ 手順2で「シナイ」を選ぶ。

転送先の電話番号を変更するには

→ 手順3で キャッチ/クリア-
用件消去 を押し、電話番号を
入れ直す。

転送先で用件を聞くには

転送先で電話を受けて転送された用件を聞くには、
トーン信号(ピッポッパッ)が出せる電話機を
使って操作してください。

- 本機の留守番電話に用件が録音され
たら、登録された電話番号に本機から
電話がかかる

約50秒以内に転送先の電話に出ないときは、
電話が切れる
- 転送先で電話を受ける

こちらは留守番電話です。用件を転送
しますので、暗証番号を入れてください。
- 暗証番号を押す

用件が 件あります。
- 4秒待つ、または [2] を押し用件を聞く
再生します。
- 電話を切る

お知らせ

本機で、かかってきた電話を直接転送することはできません。

NTTのボイスワープサービスを利用すると、直接転送できます。(ただし、電話もファクスも区別なく転送されます)

NTTのボイスワープサービスのお問い合わせ先：
NTT窓口

 116 (通話料金無料)

受付時間 9:00~17:00 (土・日・祝も受付)

定休日 12月29日~1月3日

オート再ダイヤル...転送先が電話に出ないときは、1分間隔で3回まで自動的にかけ直します。

それでもつながらないときは、さらに30分間隔で3回まで自動的にかけ直します。

本機をホームテレホンや構内交換機に接続しているときは、転送できない場合があります。

ナンバー・ディスプレイサービスを使うには

本機は、NTT の **ナンバー・ディスプレイ** キャッチホン・ディスプレイ に対応しています。(NTT : NTT東日本、NTT西日本)
さらに子機は、ネーム・ディスプレイサービスにも対応しています。

1 NTTと契約する(有料)
NTT窓口 (☎ 右記) にお申し込みください

2 ナンバー・ディスプレイ /
ネーム・ディスプレイ の設定
→ 本機の設定は不要です
(キャッチホン・ディスプレイを
利用するときは、本機の設定を
行ってください (☎ 下記))

3 NTTの工事終了後に
サービスが利用できます
工事日数についてはNTT窓口へ (☎ 右記)

ナンバー・ディスプレイサービス、
ネーム・ディスプレイサービス、
キャッチホン・ディスプレイサービス
に関するお問い合わせ先：

NTT窓口
☎ 116 (通話料金無料)
受付時間 9:00 ~ 17:00
(土・日・祝も受付)
定休日 12月29日 ~ 1月3日

ネーム・ディスプレイは、
子機のみのご利用となります。
(親機では利用できません)

お願い

電話機を並列に接続しないでください。(誤動作の原因になります)

お知らせ

NTTの他のサービスと同時に使えない場合があります。 → NTT窓口にお問い合わせください。
ネーム・ディスプレイは、地域によって利用できない場合があります。 → NTT窓口にお問い合わせください。
ISDN回線に接続するとき → ターミナルアダプターの設定が必要です。(ターミナルアダプターの取扱説明書をお読みください)
ホームテレホン、構内交換機に接続するとき → ナンバー・ディスプレイ機能は使えません。

キャッチホン・ディスプレイの 設定をする

NTTへの契約の申し込みを行ってから、設定を
「アリ」にしてください。サービスが開始されると、
通話中にかかってきた相手の電話番号が約30秒間
表示され、着信メモリーに記憶されます。

1 機能/修正 を押し、**# 1 3 7**を押す

2 を押し、「アリ」を選び、
決定 を押す
キャッチディスプレイ=アリ
[◀▶ , ケッテイ] オス

「アリ」：利用するとき
「ナシ」：利用をやめるとき

3 ストップ を押す

ナンバー・ディスプレイサービスの 利用をやめるとき

NTTへの解約の連絡を行ってから、設定を「ナシ」
にしてください。

1 機能/修正 を押し、**# 1 3 3**を押す

2 を押し「ナシ」を選び、
決定 を押す
ナンバー・D=ナシ
[◀▶ , ケッテイ] オス

「ジドウ」：サービスが利用できるようになると、
自動的に「アリ」になります
(お買い上げ時の設定)

「アリ」：利用するとき
「ナシ」：利用をやめるとき

3 ストップ を押す

お知らせ

再度、ナンバー・ディスプレイサービスを利用
するときは、NTTと契約を行ったあと、手順2
で「ジドウ」または「アリ」を選んでください。

電話を受けるとき / かけるとき

電話を受けるとき

電話がかかってくると、相手の電話番号が表示されます



電話帳に登録した相手の場合

➡ 名前も表示する

ネーム・ディスプレイをご利用の場合

➡ 子機のみ名前（最大10文字）と電話番号を表示する
（電話帳に登録した相手のときは、親機・子機とも電話帳の名前が表示される）

・ネーム・ディスプレイで名前が表示されないとき

➡ かけてきた相手が名前を通知するようにNTTに申し込んでいないことがあります。

・子機で表示できない漢字があると、自動的に「 」に変わります。

（親機）

キムラ
09876543..

（子機）

木村
09876543..

09876543..

（親機では名前を表示しない）

松下太郎

09876543..

相手の電話番号を表示できない場合 ➡ ディスプレイに下記が表示される

	親機の表示	子機の表示
非通知のとき	ヒツウチ	非通知
公衆電話のとき	コウシュウ テンワ	公衆電話
表示圏外のとき （海外や一部の携帯電話などから、かかってきたとき）	ヒョウジ ケンガイ	表示圏外
表示できないとき （回線状況が悪いときなど）	ヒョウジ テキマセン	外線着信中

こんなことができます

着信メモリー...かけてきた相手（ファクス・留守番電話も含む）の電話番号を記憶します（☎ 65ページ）

迷惑電話着信拒否（☎ 66ページ）

非通知着信拒否...相手が非通知でかけてきた電話やファクスを受けない（☎ 67ページ）

公衆電話着信拒否（☎ 67ページ）

着信鳴り分け（☎ 68ページ）

電話番号を通知して電話をかける

下記の2種類があります。

NTTに「通常通知（通話ごと非通知）」を申し込む

NTTに「通常非通知」を申し込んでいる場合

1 「186」をダイヤルする

2 「プププ...」音が聞こえたら、
相手先をダイヤルする

電話番号を通知せずに電話をかける

下記の2種類があります。

NTTに「通常非通知（回線ごと非通知）」を申し込む

NTTに「通常通知」を申し込んでいる場合

1 「184」をダイヤルする

2 「プププ...」音が聞こえたら、
相手先をダイヤルする

お知らせ

「通常通知」、「通常非通知」に関するお問い合わせは、NTT窓口へ。（☎ 63ページ）

名前も通知したいときは、「発信者名」を通知するようにNTT窓口に申し込んでください。

発信電話番号を通常通知・通常非通知のどちらにしているか確かめたいときや、発信者名の通知に関するお問い合わせは、NTT窓口へ。（☎ 63ページ）

かけてきた相手の電話番号を見る／使う（着信メモリー）

かけてきた相手の電話番号・日付・時刻が親機のメモリーに記憶され、あとで見たり、電話をかけたりできます。
 ネーム・ディスプレイをご利用の場合、かけてきた相手が名前を通知するようにNTTに申し込んでいると、
 子機のみ名前も表示されます。親機では表示されません。（☎ 64ページ）
 最大30件まで記憶できます。

親 機

- 1 を押す
 電話に出なかった件数
 シンキ(×マーク) 1ケン
 ケンサク ハ [] オス
- 2 を押す
 押すごとに新しいデータから表示される
 電話に出なかったときに表示
 (×) 8月 1日 16:30
 09876543...
 ↓
 電話帳の相手なら、
 名前も表示
 8月 1日 9:55
 キムラ
- 3 電話をかけるには
 受話器を取る
 ファクスを送るには
 原稿を入れ、 ファクス を押す
 終わるには
 ストップ
 を押す
 検索がすべて終わっていても「※」が消える

こんなこともできます

- 電話帳に登録する
 → 手順2で相手を選び、 (※) と押し、
 登録操作をする。（☎ 40ページの手順3へ）
 選んだ相手だけを消す
 → 手順2で相手を選び、 (※) と押す。
- 着信メモリーをすべて消す
 → (※) と押す。
- 着信リスト（着信履歴）をプリントする
 → と押す。

子 機

- 1 を押す
 電話に出なかった件数
 新規(※) 1件
 着信 10件
 [▼▲] を押す
- 2 を押す
 押すごとに新しいデータから表示される
 電話に出なかったときに表示
 ※ 8/ 1 16:30
 09876543...
 ↓
 電話帳の相手や
 ネーム・ディスプレイ
 利用中は、名前を表示
 を押すと、電話
 番号を表示
 8/ 1 9:30
 木村
- 3 電話をかけるには
 を押す
 終わるには
 を押す
 検索がすべて終わっていても「※」が消える

こんなこともできます

- 電話帳に登録する
 → 手順2で相手を選び、 (F1) を押し、登録
 操作をする。（☎ 42ページの手順3へ）
 選んだ相手だけを消す
 → 手順2で相手を選び、 (F1) と押す。
- 着信メモリーをすべて消す
 → (F1) と押す。

お知らせ

着信した日付・時刻は親機、子機とも親機に登録されている時刻によって記憶されます。
 非通知・公衆電話・表示圏外でかかってきた電話やファクスも着信メモリーに記憶されます。親機で「ヒョウジ
 デキマセン」(子機は「外線着信中」と表示されたときは、記憶されません。
 「184」や「186」をつけてかけたいとき（親機のみ）

1. 「184」または「186」をダイヤルし、 (ポーズ) を押す。
2. を押し、 を押して相手を選び、受話器を取る。

いやな相手の電話を受けないようにする(迷惑電話着信拒否)

特定の相手からの電話やファクスを受けないようにできます。
最大30件まで登録できます。

着信メモリーから迷惑電話に登録する

1 保留/
着信メモリー を押す

2 方向キーを押して相手を選ぶ

3 決定 を押す

4 # を押す

デ・ソワチョウ=×
メイワク =#

5 決定 を押す

続けて登録するとき → もう一度手順2へ

6 ストップ を押す

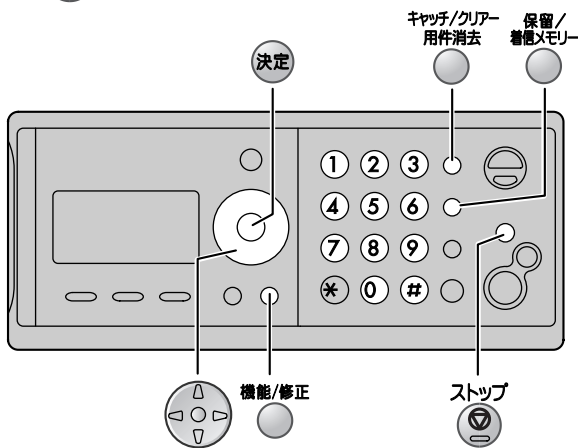

迷惑電話に登録する

1 機能/修正 を押し、# 1 3 6 を押す

2 方向キーを押して「アリ」を選び、
決定 を押す

メイワク キョヒ=アリ
[◀▶ , ケッテイ] オス

3 相手の電話番号を入力し(20ケタまで)
決定 を押す

TEL01=09876543
[ケッテイ] オス

まちがえたとき → キャッチ/クリア
用件消去 を押す

続けて登録するとき → 手順3を繰り返す

4 ストップ を押す

修正・追加するには

→ 手順3で 方向キーを押して修正する番号や
空き番号を選ぶ。

着信拒否した相手がかけてきたとき

呼出音は鳴りません。相手に「プープープー」と話し中の音が聞こえます。

(ISDN回線でご利用の場合、ターミナルアダプターによっては、話し中の音にならないときもあります)

迷惑電話着信拒否をすべて解除するには
→ 「迷惑電話に登録する」の手順2で「ナシ」を選ぶ。

迷惑電話着信拒否を個別に解除するには

→ 「迷惑電話に登録する」の手順3で 方向キーを押して相手の番号を表示させ、
キャッチ/クリア 用件消去 を押して番号を消す。



お知らせ

キャッチホン・ディスプレイでは、通話中にかかってきた電話番号を表示しますが、迷惑電話着信拒否ははたらきません。

非通知の電話やファクス を受けないようにする (非通知着信拒否)

相手が非通知でかけてきた電話やファクスを、
本機で受けないようにできます。
(かけてきた相手には通話料金がかかります)

1 親機の  を押し、
    を押す

2  を押して「スル」を選び、
 を押す

ヒツウチ キョヒ=スル
[ , ケッテイ] オス

3  を押す

相手が非通知でかけてきたとき



呼出音は鳴りません。
相手に下記のメッセージを2回流したあと、電話
が切れます。

あなたの電話番号は通知されていません。
恐れ入りますが、電話番号の前に「186」をつけて、
おかけ直してください。

公衆電話を受けない ようにする (公衆電話着信拒否)

公衆電話でかけてきた電話を、本機で受けない
ようにできます。
(かけてきた相手には通話料金がかかります)

1 親機の  を押し、
    を押す

2  を押して「スル」を選び、
 を押す

コウシュウ キョヒ=スル
[ , ケッテイ] オス

3  を押す

相手が公衆電話でかけてきたとき

呼出音は鳴りません。
相手に下記のメッセージを2回流したあと、電話
が切れます。

公衆電話からはおつなぎできません。
恐れ入りますが、公衆電話以外から、おかけ直し
ください。

非通知着信拒否や公衆電話着信拒否を解除するには
➡ それぞれ、手順2で「シナイ」を選ぶ。

お知らせ

表示圏外、親機で「ヒョウジ デキマセン」(子機は「外線着信中」)と表示されたときは、着信拒否できません。
相手が非通知や公衆電話でかけてくると、相手にメッセージを流しているときに親機のディスプレイに「ヒツウチ」
や「コウシュウ デンワ」と表示されます。親機では、表示中に電話に出たり、ファクスを受信することができます。
非通知や公衆電話でかかってきた電話やファクスも、着信メモリーに記憶されます。
キャッチホン・ディスプレイでは、通話中にかかってくると親機で「ヒツウチ」(子機は「非通知」)や「コウシュウ
デンワ」(子機は「公衆電話」)と表示しますが、着信拒否ははたらきません。

相手によって呼出音を変える(着信鳴り分け)

電話帳に登録したグループ(1~9)・非通知・公衆電話・表示圏外(表示できない相手)からの電話の呼出音を、それぞれ変えることができます。

あらかじめ、電話帳の電話番号をグループに分けて登録してください。(P.40、42ページ)

親機

- 1 機能/修正 を押し、**# 1 3 5**を押す
- 2 方向キーを押して鳴り分けするグループなどを選び、**決定**を押す
 ナリワケ=グループ 3
ミツロク
 グループ 1 ← ヒヨウシ ケンガ イ ← コウシュウ テンロ
 ↓
 グループ 2 → ...グループ 9 → ヒツウチ
- 3 方向キーを押して「ベル」または「メロディ」を選び、**決定**を押す
 ナリワケ=メロディ
[決定] 押し
 トウロクシナイ
 ↓
 メロディ → ヘル
 「トウロクシナイ」を選ぶと、71ページ「呼出音を変える」で選んだ設定に戻る
- 4 呼出音の番号を入力し(ベル: 1~5、メロディ: 1~4) **決定**を押す
 → 呼出音の番号を入力すると、選んだベルやメロディが流れる
 続けて登録するとき → もう一度手順2へ
- 5 ストップ を押し

子機

- 1 機能 を押し、下記の表示になるまで
 方向キーを押す
 エコーキー アンサー 着信鳴り分け 電話帳転送
- 2 決定 を押し
- 3 方向キーを押して鳴り分けするグループなどを選び、**変更** を押し
 グループ 3
未登録
 グループ 1 ← 表示圏外 ← 公衆電話
 ↓
 グループ 2 → ...グループ 9 → 非通知
- 4 方向キーを押して「ベル」または「メロディ」を選び、**決定**を押す
 登録しない
 ↓
 メロディ → ヘル
 「登録しない」を選ぶと、71ページ「呼出音を変える」で選んだ設定に戻る
- 5 呼出音の番号を入力し(ベル: 1~5、メロディ: 1~4) **登録** を押し
 → 呼出音の番号を入力すると、選んだベルやメロディが流れる
 続けて登録するとき → もう一度手順3へ
- 6 切 を押し

着信鳴り分けを解除するには

→ 親機は手順3で「トウロクシナイ」を選ぶ。子機は手順4で「登録しない」を選ぶ。

お知らせ

キャッチホン・ディスプレイでは、通話中にかかってきた電話番号を表示しますが、着信鳴り分けははたきません。選べる呼出音は下記のとおりです。

種 類	呼出音の番号		内 容
ベル	(親機) ① ~ ⑤	(子機) ① ~ ⑤	5種類のベルがあります
メロディ	①	①	愛の挨拶
	②	②	花のワルツ
	③	③	カノン
	④	④	G線上のアリア

© 2003 M-ZoNE

モデムダイヤルインサービスを使うには

本機は、NTT のモデムダイヤルインサービスに対応しています。(NTT : NTT東日本、NTT西日本)
モデムダイヤルインサービスでは、1つの電話回線に複数の電話番号を持つことができます。

1 NTTと契約する(有料)
NTT窓口(☎ 右記)にお申し込みください

2 NTTからのサービス開始の通知を待つ

3 サービス開始の日時に合わせて
本機の設定を行う

モデムダイヤルインサービスに
関するお問い合わせ先:

NTT窓口

☎ 116 (通話料金無料)

受付時間 9:00~17:00
(土・日・祝も受付)

定休日 12月29日~1月3日

お願い

サービスには、「モデムダイヤルインサービス」と「ダイヤルインサービス」があります。必ず「モデムダイヤルインサービス」で契約してください。

「ダイヤルインサービス」をご利用の場合は、モデムダイヤルインサービスに変更してください。(有料)
電話機を並列に接続しないでください。(誤動作の原因になります)

お知らせ

NTTの他のサービスと同時に使えなかったり、地域によっては利用できない場合があります。

➡ NTT窓口にお問い合わせください。

ISDN回線に接続するとき

➡ 本機を主番号(電話を取り付けたとき、NTTと契約した電話番号)に設定したアナログポートに接続してください。ターミナルアダプターの設定も必要です。(ターミナルアダプターの取扱説明書をお読みください)

ホームテレホン、構内交換機に接続するとき ➡ モデムダイヤルインサービスは使えません。

モデムダイヤルインは1本の電話回線を使用していますので、2つの電話番号を同時に使うことはできません。

相手が電話をかけてきたとき、モデムダイヤルインサービスを利用する前と比べてつながるまでに多少時間がかかります。(呼出音が鳴るまでに無音が約4秒~10秒続きます)

モデムダイヤルインサービスを利用すると、トールセバー(☎ 60ページ)がうまくはたらかないことがあります。

ナンバー・ディスプレイ/モデムダイヤルイン

2つの電話番号を「電話専用番号」と「ファクス専用番号」で使う(設定のしかた ☎ 70ページ)

相手が電話専用番号に電話をかけてくると...

➡ 呼出音が鳴る

ファクスの受信や
留守番電話への
録音もできます。

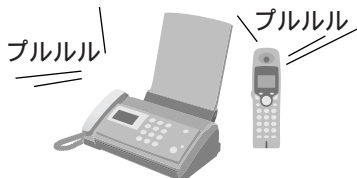

相手がファクス専用番号にファクスを送ってくると...

➡ 呼出音を鳴らさずに
自動的に受信する

電話に出たり、留守番電話への
録音はできません。



電話番号を「親機専用番号」と「子機専用番号」で使う(設定のしかた ☎ 70ページ)

子機を増設してすべての子機(最大4台)と親機の電話番号を変えると、最大5つの電話番号が持てます。

相手が親機専用番号に電話をかけてくると...

➡ 親機の呼出音が鳴る

子機で電話に出ることは、
できません。
ファクスの受信や留守番
電話への録音もできます。



相手が子機専用番号に電話をかけてくると...

➡ 子機の呼出音が鳴る

親機で電話に出ることはできません。
ファクスの自動受信や留守番電話への
録音はできません。



モデムダイヤルインサービスを使うには
相手によって呼出音を変える(着信鳴り分け)

呼出音を変える

(ベル/メロディ)

外から電話がかかってきたときの呼出音を選びます。(内線からの呼出音は、変更できません)
(お買い上げ時の設定：ベル「1」)

種 類	呼出音の番号		内 容
ベル	(親機) ① ~ ⑤	(子機) ① ~ ⑤	5種類のベルがあります
	①	①	愛の挨拶
メロディ	②	②	花のワルツ
	③	③	カノン
	④	④	G線上のアリア

© 2003 M-ZoNE

親 機

1 機能/修正 を押し、**# 0 5 4**を押す

2 音量/変換 を押して「ベル」または

「メロディ」を選び、

決定 を押す

ヨビ・タ・シオン=メロディ
[◀▶, ケッテイ] オス

3 呼出音の番号を入力し、

決定 を押す

例「メロディ」のとき

メロディ=2
[1-4, ケッテイ] オス

→ 呼出音の番号を入力すると、選んだベルやメロディが流れる

4 ストップ を押す

子 機

1 機能 を押し、下記の表示になるまで

音量/変換 を押す

オフフック応答
呼出音設定
キ-確認音

2 決定 変更 と押す

3 音量/変換 を押して「ベル」または

「メロディ」を選び、決定 を押す

4 呼出音の番号を入力し、登録 を押す

→ 呼出音の番号を入力すると、選んだベルやメロディが流れる

5 切 を押す

音の大きさをを変える

(呼出音量 / 受話音量 / スピーカー音量)

呼出音や相手の声が聞きとりにくいときは、音の大きさをえることができます。

親 機

音量 を押し、音量を大きくする
音量 を押し、音量を小さくする

変更できるもの	変更できるとき	変更範囲
呼出音量	電話をかけていないとき	8段階、呼出音「切」
受話音量	通話中	3段階
スピーカー音量	モニター を押したとき 留守番電話の再生中	9段階

「レベル0」に設定しても、次に使うときは「レベル2」の音量になります。

呼出音を鳴らさないとき(呼出音「切」)

音量 を「ピピッ ピピッ」

ヨビ・タ・シ オンリョウ
ヨビ・タ・シオン [キリ]

と鳴るまで押し続ける
内線からの呼び出しは、
最小の呼出音量で鳴ります

8月 1日 14:00
ヨクケン ロクオン 00ケン

解除するには → 音量 を押す

子 機

音量/変換 を押し、音量を大きくする
音量/変換 を押し、音量を小さくする

変更できるもの	変更できるとき	変更範囲
呼出音量	電話をかけていないとき	3段階、呼出音「切」
受話音量	通話中	3段階
スピーカー音量	ズカカ を押したとき 留守番電話の再生中	2段階

呼出音を鳴らさないとき(呼出音「切」)

音量/変換 を「ピピッ ピピッ」と

呼出音量
[切]

鳴るまで押し続ける
内線からの呼び出しは、
最小の呼出音量で鳴ります

子機 1

呼出音切

解除するには → 音量/変換 を押す

呼出音を変える(ベル/メロディ) / 音の大きさをえる
モデムダイヤルイン/お好みに機能を変える

モデムダイヤルイン/お好みに機能を変える

音質を変える (ボイスセレクト)

外線通話中のみ、ボイスセレクトボタンを押して受話音質を変えることができます。(3段階)

親機

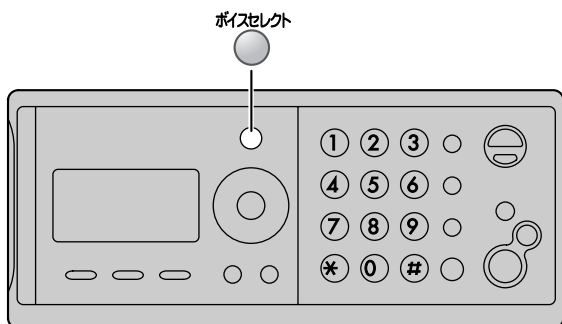
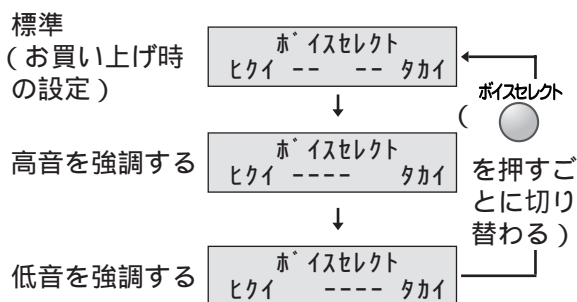

子機

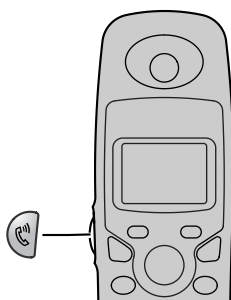
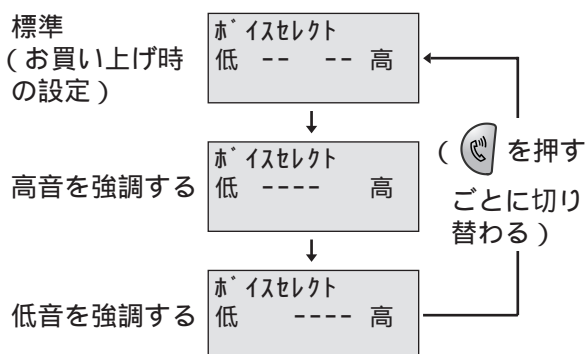

お知らせ

親機のモニター・子機のスピーカーホンでの通話、内線通話、3者通話中の親機での通話、ドアホン通話時は、変更できません。一度設定すると、次に設定するまで変わりません。

子機に名前を付ける

あなたの好きな名前を子機に登録できます。

1 機能 F1 を押し、下記の表示になるまで
方向キーを押す

電話帳消去
子機の名前
クイック通話

2 決定 F1 を押す

子機の名前
未登録

名前が登録されているときは、その名前を表示する

3 変更 F1 を押す

4 名前を入力し(全角6文字/半角12文字まで)
登録 F1 を押す

名前?
恵子

文字入力のしかた (38ページ)

まちがえたとき → 内線クリア を押す

5 切 を押す

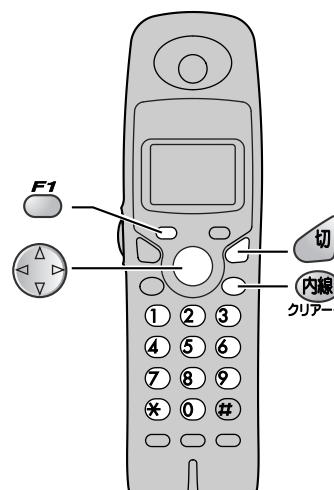

お知らせ

名前を登録すると、子機のディスプレイに登録した名前が表示されます。

子機1
恵子



親機の機能を変える

つづく→→→

使いかたに合わせて機能を変更・登録したり、登録している内容をプリントできます。
お買い上げ時は、 のついている内容に設定されています。

機能登録一覧表（設定のしかた）



コード番号を
押す



を押して選ぶ、
または数字などを入力

決定



大項目	機 能	コード番号	変更・登録できる内容	参照 ページ
最初の 設定	日付・時刻		現在の日付・時刻を設定する	77
	あなたの名前		相手のファクスにプリントされる、あなたの名前を登録する	77
	あなたの電話番号		相手のファクスにプリントされる、あなたの電話番号を登録する	77
	電話回線種別		電話の回線の種別を選ぶ / プッシュ / 20 / 10	77
	登録リスト印刷		現在の親機の登録内容（機能登録一覧表）をプリントする （手順：コード番号を押したあと を押す）	—
呼出音と ベル回数	呼出音		親機の呼出音を選ぶ（子機でも設定できます） ベル： / 2 / 3 / 4 / 5 メロディ： 1 / 2 / 3 / 4	71
	在宅着信呼出音の 回数		在宅時にも自動的に応答して、相手にメッセージを流します。メッセージを流すまでの呼出音の回数を選ぶ 3カイ / 5カイ / 10カイ / / 20カイ / ジドウ オウトウ シナイ（電話に出るまで呼出音が鳴り続ける）	52
	留守着信呼出音の 回数		留守時に、応答メッセージを流すまでの呼出音の回数を選ぶ 2カイ / / 6カイ / 9カイ / ファクス センヨウ / トールサーバー（ 60ページ） を押して選んでください 「9カイ」に設定すると、ファクスを自動受信できないことがあります 「ファクス センヨウ」に設定したときは、 を押して点灯させてください	—
電話帳の 設定	電話帳リスト印刷		親機の電話帳とワンタッチダイヤル、または子機の電話帳の内容をプリントする / コキ	41 43
	電話帳転送		親機の電話帳の内容を子機に転送する （子機から親機への転送もできます 45ページ）	44
	電話帳全消去		親機の電話帳の内容をすべて消去する （手順：コード番号を押したあと と押す）	—

機能登録一覧表（親機）
音質を変える（ボイスセレクト） / 子機に名前を付ける

お好み
に機能
を変える

親機の機能を変える

⇒⇒つづき

機能登録一覧表（設定のしかた）

機能/修正



コード番号を
押す



を押して選ぶ、
または数字などを入力

決定

ストップ

大項目	機 能	コード番号	変更・登録できる内容	参照 ページ
ファ ク ス の 受 け 方	無鳴動受信	# 1 1 4	在宅のとき、呼出音を鳴らさずにファクスを受ける シナイ / ツネニスル / タイマー 「タイマー」にしたとき、切替時間を設定する	53
	エコノミー受信	# 0 9 0	ファクス受信のとき、記録紙を節約するか、しないかを選ぶ アリ1 / アリ2 / ナシ 「アリ1」に設定すると、縮小率92%でプリントします 「アリ2」に設定すると、等倍でプリントします。相手の 原稿によって、下部がA4記録紙1枚に収まらなかった 場合でも、続きをプリントしません。 「ナシ」に設定すると、等倍でプリントします。相手の 原稿によって、下部がA4記録紙1枚に収まらなかった 場合、続きを2ページ目にプリントします。	51
ファ ク ス の 設 定	ファクス親切案内	# 0 2 0	ファクスの送受信の結果の音声を流すか、流さないかを選ぶ アリ （流す） / ナシ（流さない）	49 50
	海外送信モード	# 0 2 3	海外へうまく送れないときは、「1カイ」を選ぶ 1カイ / ナシ	49
	Fネット	# 1 0 5	NTTのFネットを利用するか、しないかを選ぶ アリ（利用する） / ナシ （利用しない） 本機をホームテレホンに接続するときは、「アリ」に 設定してください（別添付の「困ったときには」）	55
	ファクスメモリー 消去	# 1 0 6	メモリー代行受信（51ページ）したファクスをすべて 消去する （手順：コード番号を押したあと 決定 * と押す）	—
留 守 番 電 話 の 設 定	暗証番号	# 0 0 6	外出先から留守番電話を操作するための暗証番号を 登録する	60
	用件録音時間	# 0 3 0	1件当たりの録音時間を選ぶ 2フン / サイダイ	56
	留守電リモート 再生	# 1 2 7	リモート操作のとき、用件を再生する回数を選ぶ クリカエシ / 1カイ	61
	用件転送	# 1 4 2	録音された用件を外出先の電話に転送するか、しないかを選ぶ スル（転送する） / シナイ （転送しない） 「スル」に設定したとき、転送先の電話番号を登録する	62
	自作応答録音	# 1 4 7	自分の声で応答メッセージを録音する	59
	自作応答消去	# 1 4 8	自分の声で録音した応答メッセージを消去する （固定応答メッセージに戻る）	59

機能登録一覧表（設定のしかた）



コード番号を
押す



を押して選ぶ、
または数字などを入力



大項目	機 能	コード番号	変更・登録できる内容	参照 ページ
ナン バー ・ デ ィ ス プ レ ィ	ナンバー・ディスプレイ	# ① ③ ③	ナンバー・ディスプレイサービスを使うとき、「ジドウ」または「アリ」を選び、利用をやめるとき「ナシ」を選ぶ ジドウ / アリ / ナシ	63
	キャッチホン・ディスプレイ	# ① ③ ⑦	キャッチホン・ディスプレイサービスを使うとき、「アリ」を選び、利用をやめるとき「ナシ」を選ぶ アリ / ナシ	63
	着信鳴り分け	# ① ③ ⑤	ナンバー・ディスプレイサービスを使うとき、相手によって呼出音を変える 電話帳のグループ（1～9）、非通知、公衆電話、表示圏外（表示できない相手）の電話ごとに設定できる	68
	非通知着信拒否	# ① ⑧ ④	ナンバー・ディスプレイサービスを使うとき、非通知の電話やファクスを受けるか、受けないかを選ぶ スル（受けない） / シナイ（受ける）	67
	公衆電話着信拒否	# ① ⑧ ⑥	ナンバー・ディスプレイサービスを使うとき、公衆電話を受けるか、受けないかを選ぶ スル（受けない） / シナイ（受ける）	67
	迷惑電話着信拒否	# ① ③ ⑥	ナンバー・ディスプレイサービスを使うとき、迷惑電話やファクスを受けるか、受けないかを選ぶ アリ（受けない） / ナシ（受ける） 「アリ」に設定したとき、拒否する電話番号を登録する	66
そ の 他 の 設 定	フィルム残量表示	# ⑦ ⑨ ⑧	インクフィルムの残量のめやすを表示するか、しないかを選ぶ 別売品の長さ35mのインクフィルムの残量を表示します。付属のお試用インクフィルムでは、長さが短いため、正しく表示されません アリ（表示する） / ナシ（表示しない）	18
	キー確認音	# ⑦ ⑤ ⑧	ボタンを押すたびに鳴る「ピッ」音を出すか、出さないかを選ぶ アリ（出す） / ナシ（出さない）	—
	簡単取り次ぎ	# ⑦ ⑥ ⑧	電話のまわしかたを、3者通話から電話をまわすようにするか、しないかを選ぶ アリ（3者通話からまわす） / ナシ	28 29 31
	モデムダイヤルイン	# ① ③ ①	モデムダイヤルインサービスの使いかたを選ぶ TEL/FAX / オヤキ/コキ / ナシ 「TEL/FAX」または「オヤキ/コキ」に設定したとき、電話番号の下4ケタをそれぞれ登録する	70
	分割コピー	# ⑦ ⑨ ①	A4サイズより長い原稿をコピーして、原稿の下部がプリントされなかったときに、続きを次のページにプリントするか、そのページで中断するかを選ぶ アリ（次のページにまたがってプリント） / ナシ（そのページで中断してプリント）	—
	ドアホン	# ① ⑥ ⑦	ジドウ / ナシ ドアホンを使わなくなったときは「ナシ」を選ぶ	82
	ドアホンワープ	# ① ⑥ ②	外出先でドアホンを受けるか、受けないかを選ぶ ナシ / ルス / アリ 「ルス」または「アリ」に設定したとき、転送先の電話番号を登録する	83

親機の機能を変える

⇒⇒つづき

機能登録一覧表（設定のしかた）

機能/修正



コード番号を
押す



を押して選ぶ、
または数字などを入力

決定



ストップ



大項目	機 能	コード番号	変更・登録できる内容	参照 ページ
すべての 機能を表示	<ol style="list-style-type: none"> 機能/修正 を押す 右記の表示になるまで を押し、 決定 を押す を押し ➡ 73～75ページのすべての機能を表示する 		<div>スヘ`テノキノウヲ ヒョウシ` [ケッテイ]オス</div>	

ディスプレイを見ながら機能を探して選ぶこともできます

- 機能/修正 を押す
- を押し機能の大項目を選ぶ
- 決定 を押す
- を押し変更・登録する機能を選ぶ
- 、 決定 などを押して変更・登録する
- 終わったら、 ストップ を押す

サイショノ セッテイ
[ケッテイ]オス

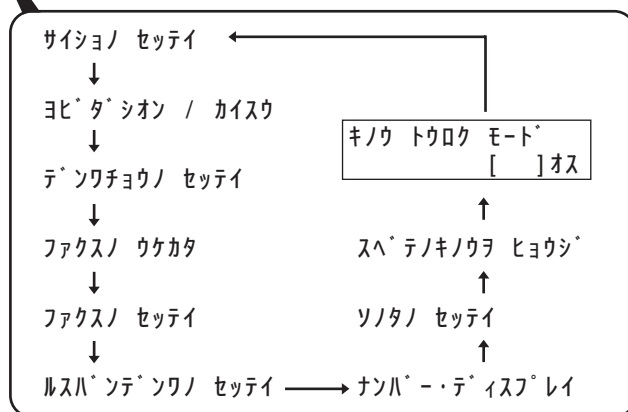

日付・時刻を合わせる

日付・時刻がずれているときは、合わせてください。
(1ヵ月に約60秒ずれることがあります)

- 機能/修正 を押し、**# 0 0 1**を押す
- 年・月・日・時刻(24時間式)を入力する

2004年10月01日
15:45

例) 2004年10月1日15時45分

2 0 0 4 1 0 0 1 1 5 4 5 と押す

まちがえたとき

→  を押してカーソルを合わせ、
入れ直す

- 決定 を押す

- ストップ を押す

あなたの名前を登録する

登録した名前は、ファクス送信の際、相手の受信用紙にプリントされます。また、通信中に相手のディスプレイに表示されることがあります。名前を知られたくないときは、登録しないでください。

登録した名前は、ナンバー・ディスプレイサービスで「184」をダイヤルして非通知にすると(※ 64ページ)相手の受信用紙にプリントされません。また、ディスプレイにも表示されません。

- 機能/修正 を押し、**# 0 0 2**を押す

- 名前を入力し(30文字まで)

決定 を押す

アナタノマイ?
オノミカ

文字入力のしかた(※ 36ページ)

まちがえたとき →  を押す

- ストップ を押す

あなたの電話番号を登録する

登録した電話番号は、ファクス送信の際、相手の受信用紙にプリントされます。また、通信中に相手のディスプレイに表示されることがあります。電話番号を知られたくないときは、登録しないでください。

登録した電話番号は、ナンバー・ディスプレイサービスで「184」をダイヤルして非通知にすると(※ 64ページ)相手の受信用紙にプリントされません。また、ディスプレイにも表示されません。

- 機能/修正 を押し、**# 0 0 4**を押す

- 電話番号を入力し(20ケタまで)

決定 を押す

アナタノソウバンゴウ?
TEL=098 765 43

スペースを入れるとき →  を押す

まちがえたとき →  を押す

- ストップ を押す

手動で電話の回線種別を設定する

回線種別を自動設定できないときは、プッシュ回線か、ダイヤル回線かを手動で設定してください。

- 機能/修正 を押し、**# 0 7 9**を押す

-  を押して回線種別を選び、

決定 を押す

カイセシヨウヘ ツ=フ ッシヨ
[◀ ▶ , ケッテイ] オス

「プッシュ」 : プッシュ回線
「20」 : ダイヤル回線 速度20 pps
「10」 : ダイヤル回線 速度10 pps
「ジドウ」 : 自動設定(お買い上げ時の設定)

- 「プッシュ」「20」「10」のいずれかを選んだときは  を押す

「ジドウ」を選んだときは、自動設定を開始する

回線種別がわからないとき

「プッシュ」で登録する

↓ 電話がかからないとき

「20」で登録する

↓ 電話がかからないとき

「10」で登録する

↓ 電話がかからないとき

NTT窓口(☎ 116)にお問い合わせください



















子機の機能を変える

使いかたに合わせて機能を変更・登録できます。

お買い上げ時は、 のついている内容に設定されています。

機能登録一覧表（設定のしかた）



機 能	変更・登録できる内容	参照 ページ
子機の名前	子機に名前を付ける	72
クイック通話	充電台から子機を取るだけで、電話をかけるようにするとき「あり」を選び、  を押してからかけるようにするとき「なし」を選ぶ あり / 	—
オフフック応答	充電台から子機を取るだけで、電話を受けるようにするとき「あり」を選び、  や  を押してから受けるようにするとき「なし」を選ぶ  / なし	—
呼出音設定	子機の呼出音を選ぶ ベル :  / 2 / 3 / 4 / 5 メロディ : 1 / 2 / 3 / 4	71
キー確認音	ボタンを押すたびに鳴る「ピッ」音を出すか、出さないかを選ぶ  (出す) / なし (出さない)	—
エニーキーアンサー	 、  以外のどのキーを押しても電話を受けるようにするとき「あり」を選び、  または  (内線呼出時は  または ) を押してから受けるようにするとき「なし」を選ぶ  / なし	—
着信鳴り分け	ナンバー・ディスプレイサービスを使うとき、相手によって呼出音を変える 電話帳のグループ (1 ~ 9)、非通知、公衆電話、表示圏外 (表示できない相手) の電話ごとに設定できる	68
電話帳転送	子機の電話帳の内容を親機に転送する (親機から子機への転送もできます  44ページ)	45
電話帳消去	子機の電話帳の内容をすべて消去する (手順:  を押して機能を選んだあと    と押す)	—

子機を増やす (増設・減設)

下記の別売の子機を増やせます。(別売品 ☎ 裏表紙「増設子機」, 2003年12月現在)

品番: KX-FKN510-S、KX-FKN510-W

(付属の子機と同じ性能です)

KX-PW501DL (付属の子機が1台) の場合あと3台増やせます。

KX-PW501DW (付属の子機が2台) の場合あと2台増やせます。

子機を増やすには、お使いの親機への登録 (増設) が必要です。

下記の「親機に登録する (増設)」を行ってください。

(詳しくは、増設子機に添付の「取扱説明書」をよくお読みください)

登録した子機の使用をやめるときは、下記の「登録を解除する (減設)」を行ってください。

親機に登録する (増設)

親 機

親機の操作に続けて、子機の登録操作を2分以内で行ってください。

- 1 機能/修正 を押し、**# 7 0 0 0 *** を押し
- 2 **2 #** を押し
- 3 増設する内線番号を押し
2台目の子機の場合は **2** を押し
3台目の子機の場合は **3** を押し
4台目の子機の場合は **4** を押し



子 機

- 4 機能 **F1** を押し、**# 7 0 0 0 *** を押し
→ 外線 点灯、スピーカー 点灯
- 5 登録 **F1** を押し

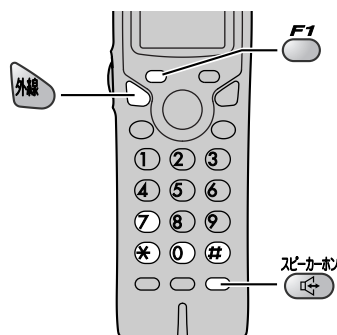

登録を解除する (減設)

親 機

- 1 機能/修正 を押し、**# 7 0 0 0 *** を押し
- 2 **1 #** を押し
- 3 減設する内線番号 (**1 ~ 4**) を押し
- 4 ストップ を押し

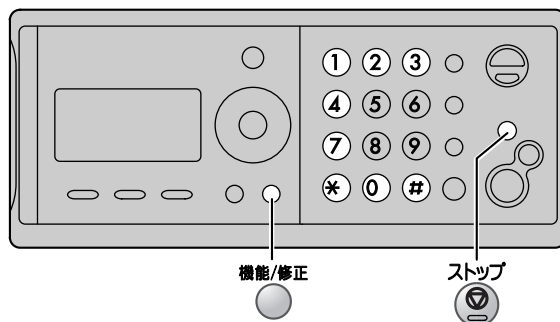

子機を増やす (増設・減設)
機能登録一覧表 (子機)

お願い

登録を解除 (減設) した子機は、電池パックを外してください。
(誤動作の原因になります)

お好み機能を変える / 増設

ドアホンを接続するとき

別売のドアホンアダプター「VE-DA10-H (VE-DA10)」が必要です。

ドアホン取付工事と接続方法については、ドアホンアダプター「VE-DA10-H (VE-DA10)」の説明書をお読みください。

ドアホンの接続が終わったら、ドアホンを押して、親機または子機が「ピンポン」と鳴ることを確認してください。（接続後、一度もドアホンを押していない場合、そのドアホンに呼びかけることができません）

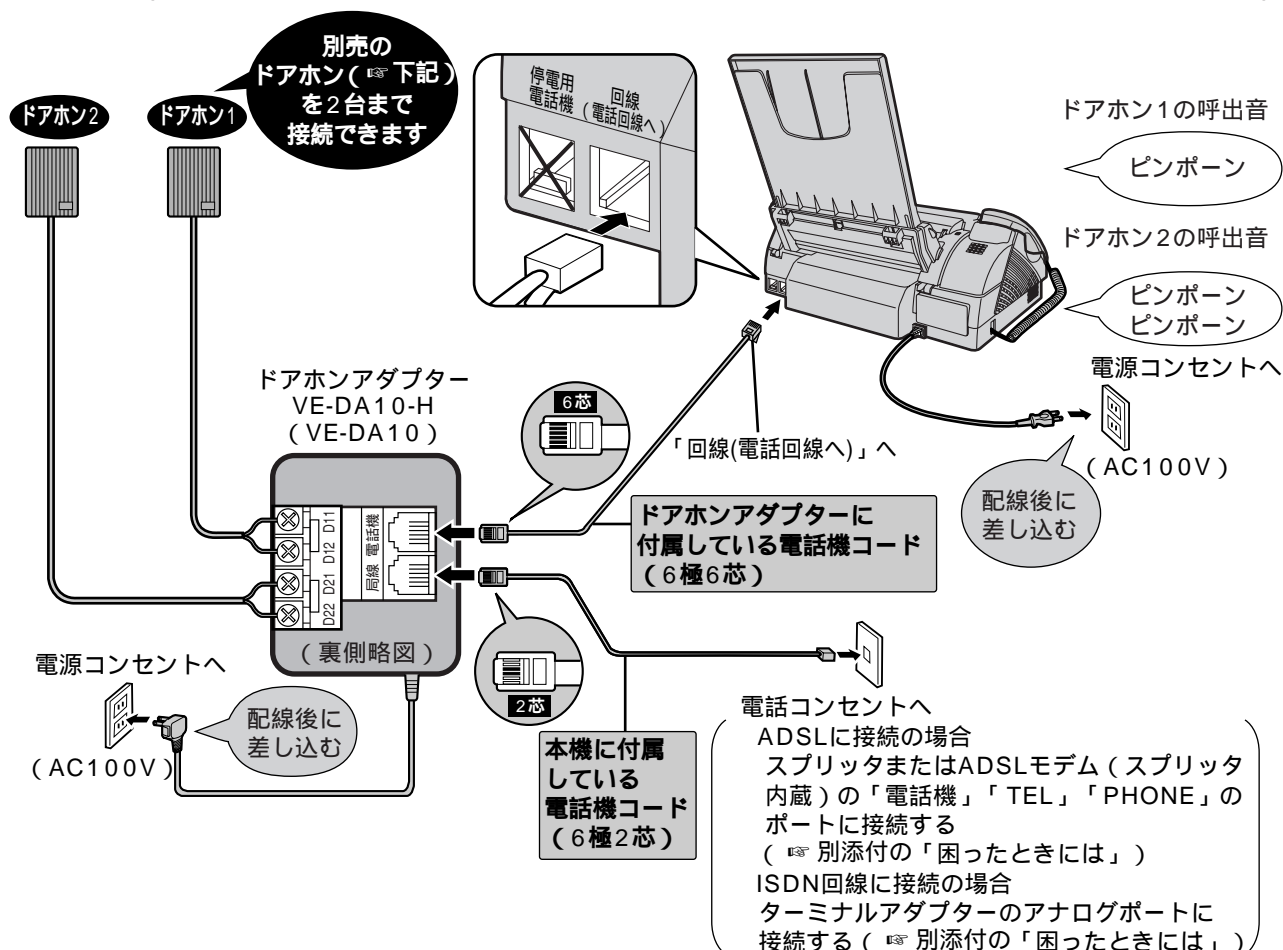

ホームテレホンに接続するとき ➡ ドアホン機能は使えません。

ドアホンを使わなくなったとき ➡ 82ページ「ドアホンを使わなくなったとき」

本機には以下の当社指定のドアホン・テレビドアホンを接続してください

(2003年12月現在)

ドアホン（マーク付きの品番は、生産完了品であることを表します）

当社製

品番：	VB-3363	VB-3364	VB-3365	VB-3366	VF-521	VF-522
	VF-523D	VF-523DA	VF-523U	VL-568	VL-568D	VL-568DA
	VL-568G	VL-568K	VL-586P	VL-582	VL-582A	VL-583
	VL-584D	VL-585D	VL-586F	VL-594	VL-568KA	VL-568R
	VL-568S	VL-568U	VL-580D	VL-581D	VL-592	VL-593
	VL-594A					

テレビドアホン（マーク付きの品番は、生産完了品であることを表します）

当社製

品番:	VL-V140KP-T	VL-V140K-H	VL-V150KP-T	VL-V150X-T
	VL-V160X-T	VL-V160KP-T	VL-V161AKP-K	VL-V161X-T
	VL-V161KP-T	VL-V180KP-K	VL-V163KP-K	VL-V163X-K

松下寿電子工業（株）製

品番：	HA-S101BK-T	HA-S101B-T	HA-S18BK-T	HA-S18B-T
	HA-S60B-T	HA-S60BK-T	HA-S70BK-T	
	HA-S61BK-T	HA-S61B-T	HA-S103BK-T	HA-S103B-T
	HA-S201BK-T	HA-S71BK-T		

ドアホンの相手と通話する

ドアホン接続後は、ドアホンアダプターの説明書ではなく本書に従ってお使いください。

来客があると

親 機

1 呼出音が鳴る

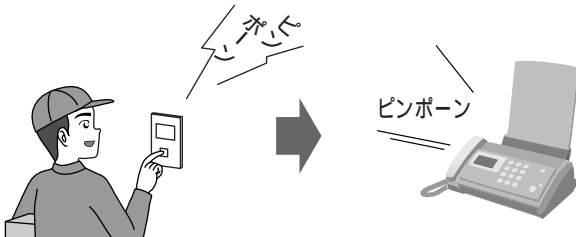

2 受話器を取り、来客と話す



3 終わったら、受話器を戻す

子 機

1 呼出音が鳴る

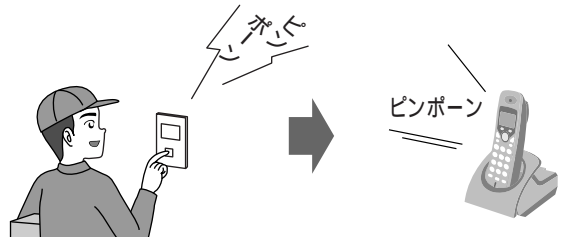



2 充電台から子機を取り、来客と話す (または「内線」を押す)



3 終わったら、「切」を押す

本機からドアホンに呼びかけたいとき
あらかじめ、ドアホン1の内線番号は「8」、ドアホン2の内線番号は「9」に設定されています。

➡ 親機で呼びかけるには



1. 受話器を取り、を押す。
2. ドアホンの内線番号（または）を押し、呼びかける。

ドアホン通話中に外から電話がかかってきたとき（呼出音が聞こえたとき）



➡ 親機で話すには

1. 受話器を戻す。
（ドアホンとの通話を終わらせる）
2. 受話器を取る。（外の相手と話せる）

➡ 子機で呼びかけるには

1. を押す。
2. ドアホンの内線番号（または）を押し、呼びかける。

➡ 子機で話すには

1. を押す。
（ドアホンとの通話を終わらせる）
2. を押す。（外の相手と話せる）

お知らせ

ドアホンと親機・子機間の3者通話はできません。
ドアホンと親機との通話は、子機にはまわせません。
ドアホンと子機との通話は、親機や別の子機にはまわせません。
コピー中にドアホンは受けられます。（子機の呼出音は鳴りません）
ファクスの送受信中は親機で「ピンポン」と鳴りますが、ドアホンの相手との通話はできません。
（子機の呼出音は鳴りません）
留守セットしていても、来客者の声は録音できません。

ドアホンの相手と通話するとき

ドアホン

ドアホンの相手と通話する

通話中にドアホンが鳴ったら

内線通話や子機間通話は終わらせて、ドアホンに出てください。
外線通話中は、外線を保留してドアホンに出ることもできます。

親 機

1 通話中に呼出音が鳴る



2 通話を終わらせ、受話器を戻す → 通話が切れる

3 受話器を取り、来客と話す



子 機

1 通話中に呼出音が鳴る





2 通話を終わらせ、を押す → 通話が切れる

3 を押し、来客と話す





外線通話を保留したままドアホンと話すとき

→ 親機で話すには

1. 呼出音が鳴ったら、を押す。
(来客と話せる)
2. 外線通話に戻るには   と押す。







→ 子機で話すには

1. 呼出音が鳴ったら、を押す。
(来客と話せる)
2. 外線通話に戻るには を押す。

お知らせ

ドアホンと親機・子機間の3者通話はできません。

ドアホンを使わなくなったとき

- 1 を押し、  を押す
- 2 を押して「ナシ」を選び、を押す
- 3 を押す

トアホン=ナシ
[◀▶, ケッテイ]オス

外出先でドアホンを受ける(ドアホンワープ)

ドアホンからの呼び出しを、外出先の電話や携帯電話・PHS などトーン信号の出せる電話機に転送できます。

電話回線がプッシュ回線の場合、約15秒後に転送され、通話できます。
(ダイヤル回線は転送に時間がかかるため、お勧めできません)

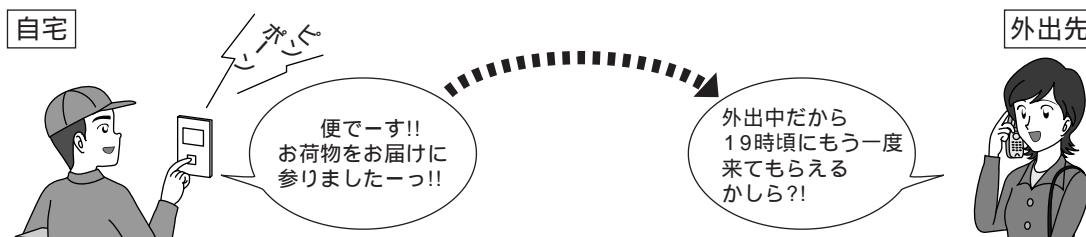

転送先の電話番号を登録する

1 機能/修正 を押し、**# 1 6 2** を押す

2 **◀ ▶** を押して「ルス」または「アリ」を選び、**決定** を押す

トアホンワープ = ルス
[◀ ▶ , ケッテイ] オス

「ナシ」：転送しない

「ルス」：留守セットしているときだけ転送する

「アリ」：すべて転送する

3 転送先の電話番号を入力し
(24ケタまで) **決定** を押す

ワープ サキ=0987654
[ケッテイ] オス

まちがえたとき → **キャッチ/クリア 用件消去** を押す

4 **ストップ** を押す

ドアホンワープを解除するには

→ 手順2で「ナシ」を選ぶ。

転送先の電話番号を変更するには

→ 手順3で **キャッチ/クリア 用件消去** を押し、電話番号を入れ直す。

転送先でドアホンを受けるには

1 ドアホンから呼び出しがあると、登録された電話番号に本機から電話がかかる

約50秒以内に転送先の電話に出ないときは、電話が切れる

2 転送先で電話を受ける

こちらはドアホンワープです。 **#** を2回押してください。

自宅で親機や子機がドアホンに応答すると、「お家の方が応答しました。電話を切ります。」とメッセージが流れ、電話が切れる

3 **# #** と押し、来客と話す

約30秒以内に **# #** を押さないと、電話が切れる

4 終わったら、*** #** と押して電話を切る

外出先でドアホンを受ける(ドアホンワープ)
ドアホンの相手と通話する

ドアホン

お知らせ

ドアホンワープをすると、転送するたびに転送先までの通話料金がかかります。

転送先の電話番号に、フリーダイヤルは使用できません。(転送先から操作することはできません)

ISDN回線に接続するとき

→ 接続するターミナルアダプターのアナログポートは、相手の応答時に極性反転するアナログポートをご使用ください。

(ドアホンとの通話ができないためです。ターミナルアダプターの設定は各メーカーにお問い合わせください)

ドアホンと転送先で通話中にキャッチホンが入ると、ドアホンからキャッチホンの呼出音が聞こえます。

親機・子機で通話中や、親機使用中は、ドアホンワープできません。

トアホン1 チャクシンチュウ ↔ トアホンワープ チュウ の交互表示中に、ご自宅で親機または子機が応答する場合、モニターやスピーカーホンは使えません。

記録紙や相手の受信用紙に、白や黒い線が入るとき

操作パネル裏面の原稿読取部（ガラスや白く平らな面 ※ 下記手順2）・記録紙送りローラーに修正液やインクなどの汚れがつくと白や黒い線の原因になりますので、汚れが取れるまでふいてください。

1 電源コードを抜き、 操作パネル・ バックカバー を開ける

電源コードを抜いても、登録した内容・応答メッセージ・用件は消えません

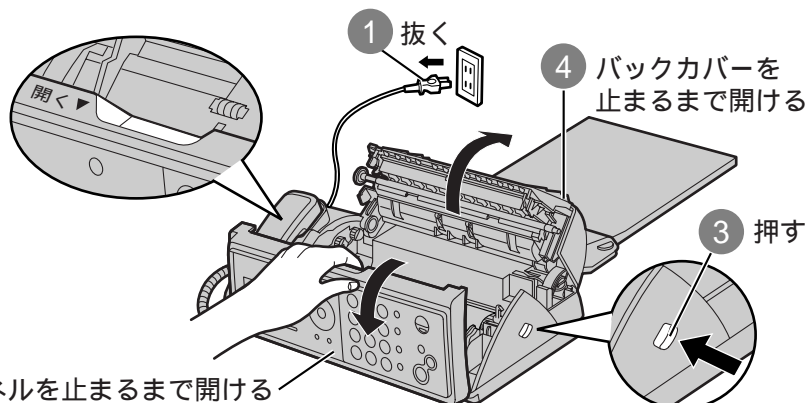

2 ガラス・白く平らな面・記録紙送りローラーをふく

記録紙送りローラー
（回しながら表面の
汚れをふき取る）

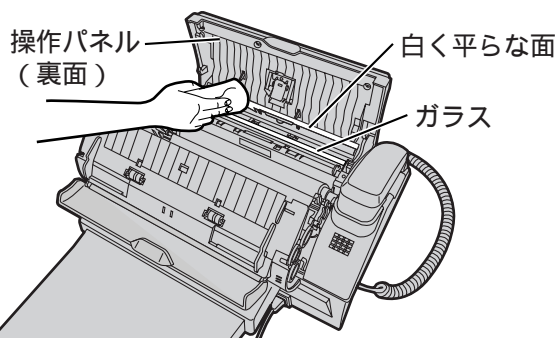
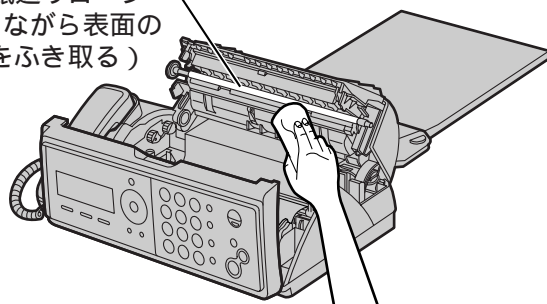

柔らかい布に水を含ませ、固くしぼったあと、汚れをていねいにふき取る

ガラスと白く平らな面の汚れが取れないときは、ファクス原稿読取部クリーナー（別売品 / 品番：KX-AN132）でふいてください（記録紙送りローラーには使わないでください）

3 バックカバー・操作パネルを閉め、電源コードをつなぐ

お買い上げ時の設定では、電源コードをつなぐと、電話の回線種別の設定を自動的に行います（※ 8ページ）

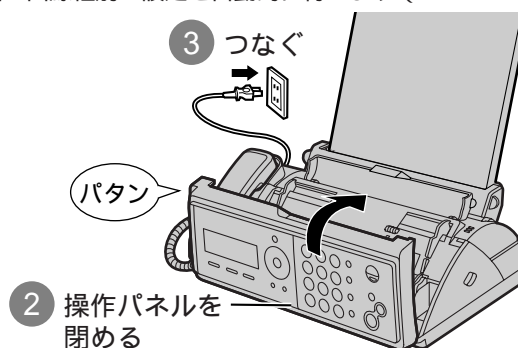
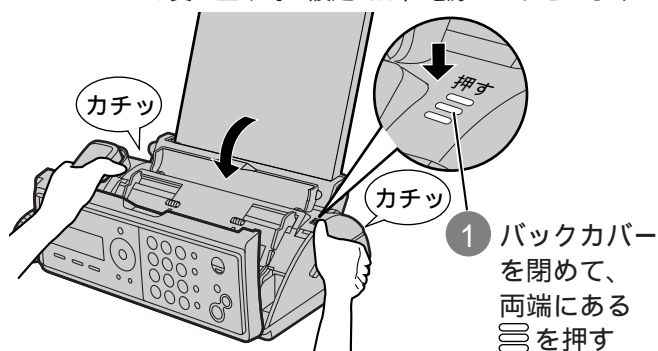

お願い

ガラス（※ 上記）やサーマルヘッド部分（※ 右記）には、指でさわらないようご注意ください。（汚れなどにより、白や黒い線の原因になります）
お手入れ後はコピーして、白や黒い線が入っていないことを確認してください。
お手入れ後もコピーした記録紙に白や黒い線が入るときは、販売店にご相談ください。

お知らせ

お手入れ後も受信用紙が汚れるときは、通信相手の問題も考えられます。
相手の原稿またはファクスの読取部が汚れていないか確認してください。

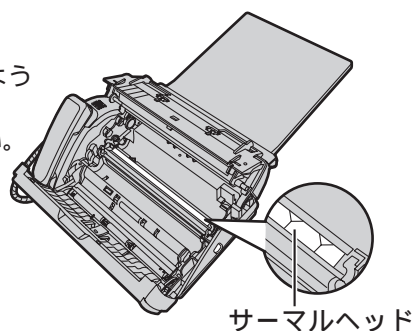

原稿が詰まったとき

1 を押して原稿を排出させる

詰まった原稿がすべて取り除けた場合は、
手順2からの操作は不要です

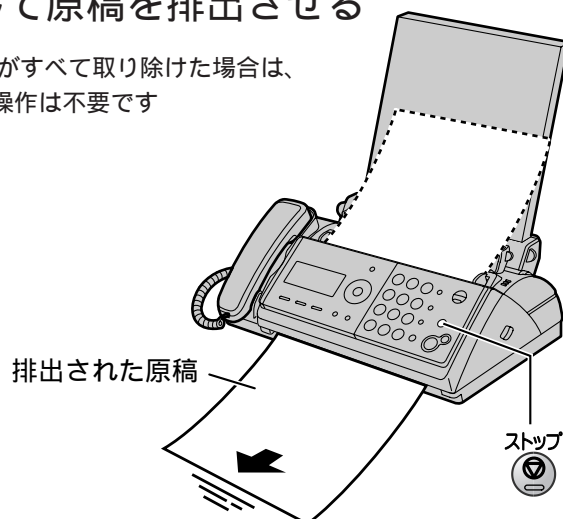

2 原稿が排出されないときは、操作パネルを開けて、 詰まった原稿を取り除く

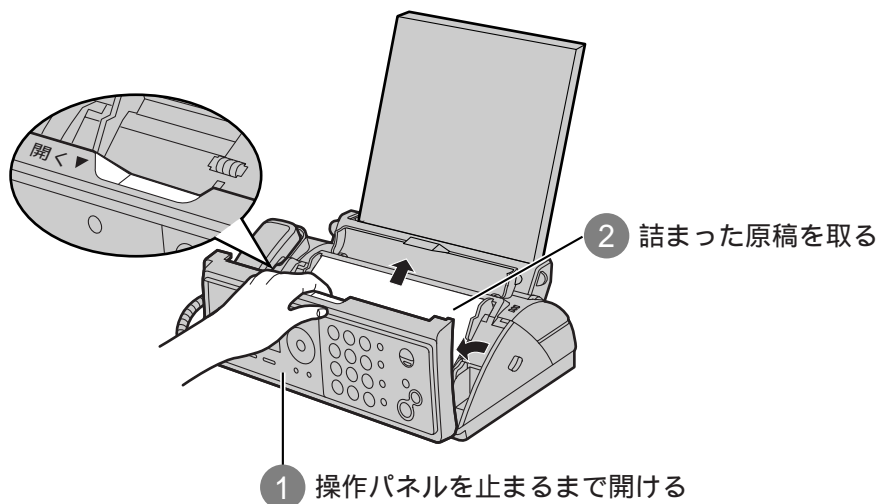

3 操作パネルを閉める

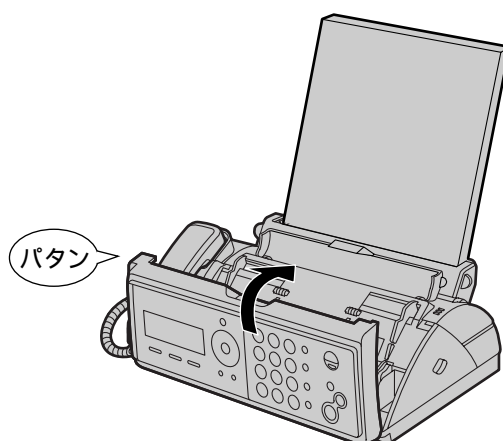

原稿が詰まったとき
記録紙や相手の受信用紙に、
白や黒い線が入るとき

記録紙 / 原稿

記録紙が詰まったとき

記録紙を入れる部分（給紙ローラー）に、ほこりやゴミが付着すると、記録紙が詰まる場合があります。

詰まった記録紙を取り除いたあと、給紙ローラーの汚れをふき取ってください。

1 電源コードを抜き、記録紙を取り出す

電源コードを抜いても、登録した内容・応答メッセージ・用件は消えません

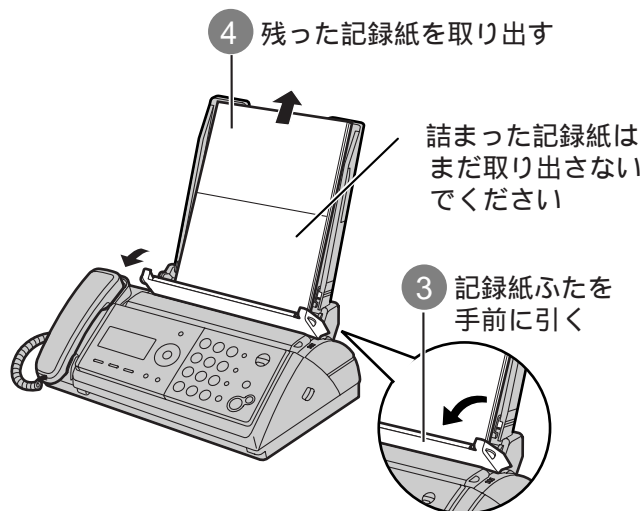
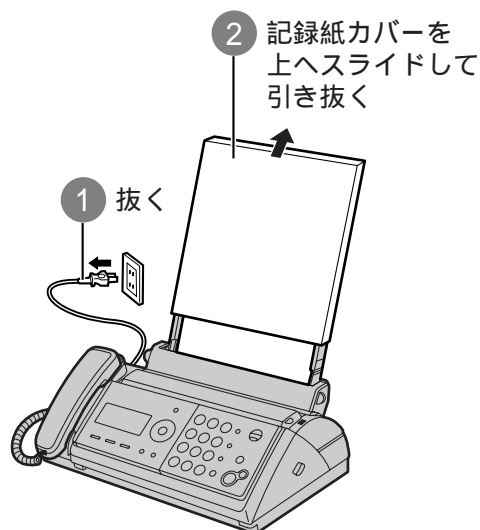

2 記録紙トレイを外す

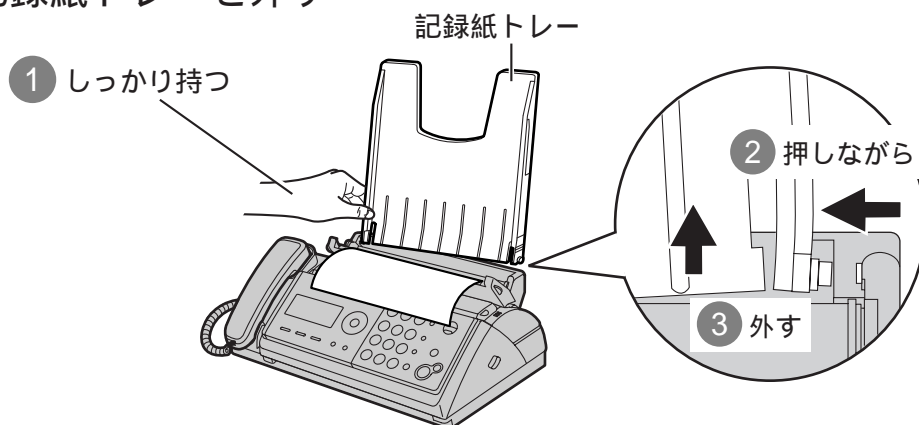

3 操作パネル・バックカバーを開け、詰まった記録紙を内側から取り除く

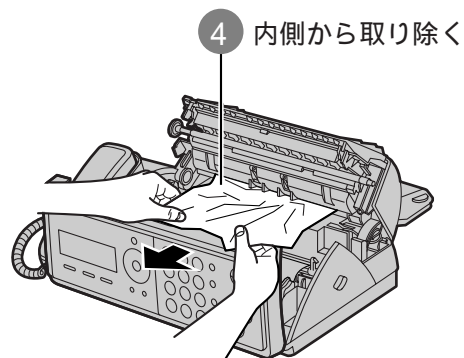
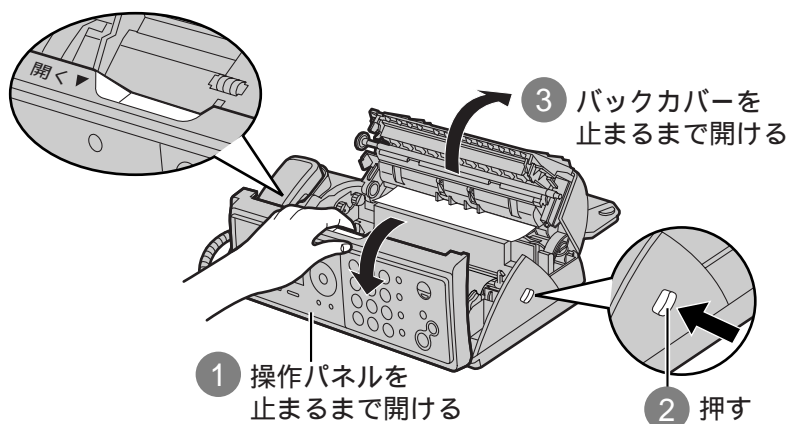

4 記録紙ガイドを開け、給紙ローラーをふく

- ① 緑文字の「開く」部に指をかけて記録紙ガイドを矢印の方向（下方向）に開ける

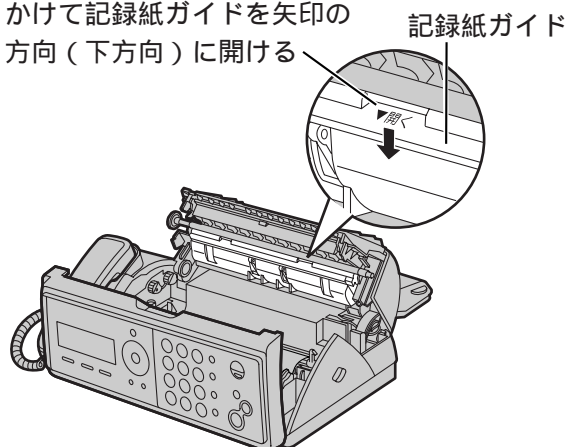

- ② 柔らかい布に水を含ませ、固くしぼったあと、ローラーを回しながら表面の汚れをていねいにふき取る

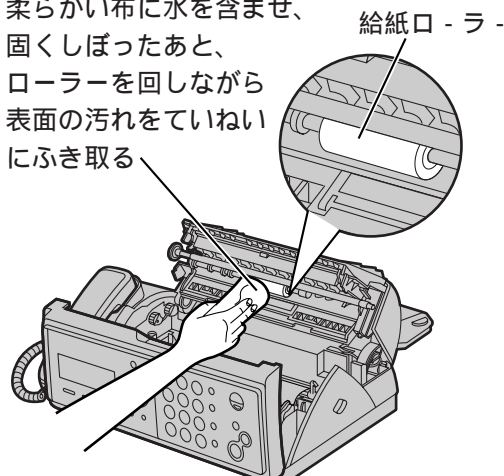

5 バックカバー・操作パネルを閉め、電源コードをつなぐ

お買い上げ時の設定では、電源コードをつなぐと、電話の回線種別の設定を自動的行います（☞ 8ページ）

- ① バックカバーを閉めて、両端にある☰を押す

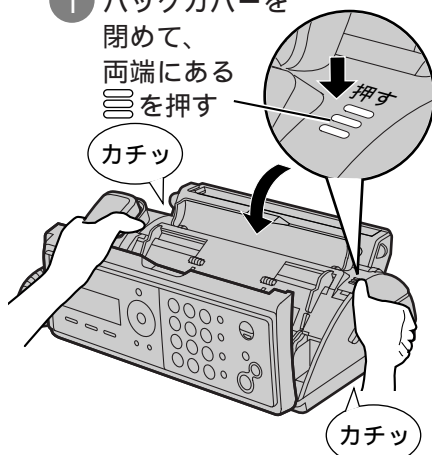

- ③ つなぐ

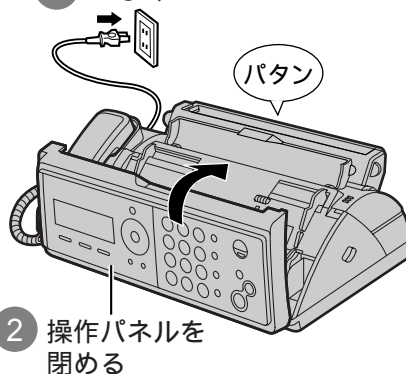

- ② 操作パネルを閉める

バックカバーを閉めて

インクフィルムイレカエマシタ
ハイ× イイエ=#

が表示されたとき

➡ # を押す。

（インクフィルムの
残量表示は継続され
ます）

インクフィルムの残量
表示を設定しているとき
に表示されます。
（☞ 75ページ）

6 記録紙トレイを取り付け、記録紙をセットする

（☞ 7ページの手順1の②からの操作をする）

お願い

サーマルヘッド部分には、さわらないようご注意ください。
（汚れなどにより、白や黒い線の原因になります）

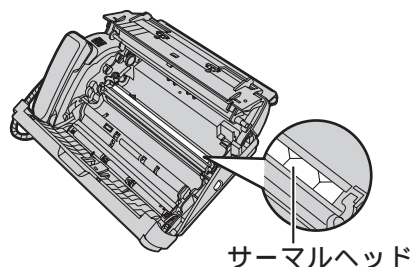

インクフィルムを交換するとき

インクフィルムは、別売品の品番：KX-FAN142をお買い求めください。
プリント途中の記録紙を取り除いてから、交換します。

KX-FAN140やKX-FAN141はお使いいただけません。

ご注文は、お買い上げの販売店にお申し付けください。

別売品以外のインクフィルムを使うと、記録品質への悪影響や動作上の不具合、製品の故障の原因になります。

1 記録紙を取り出す

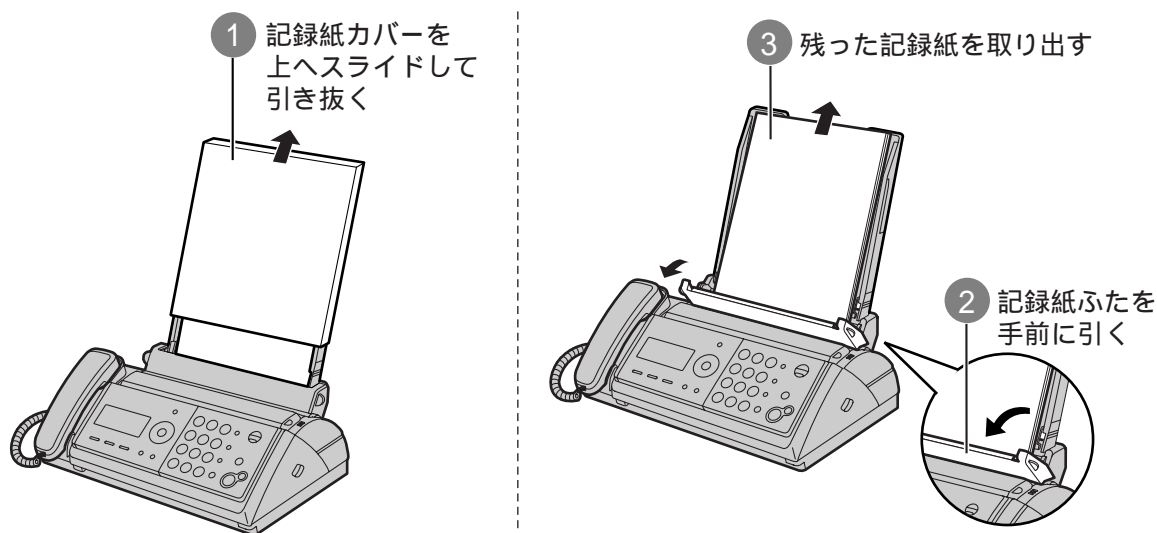

2 記録紙トレイを外す

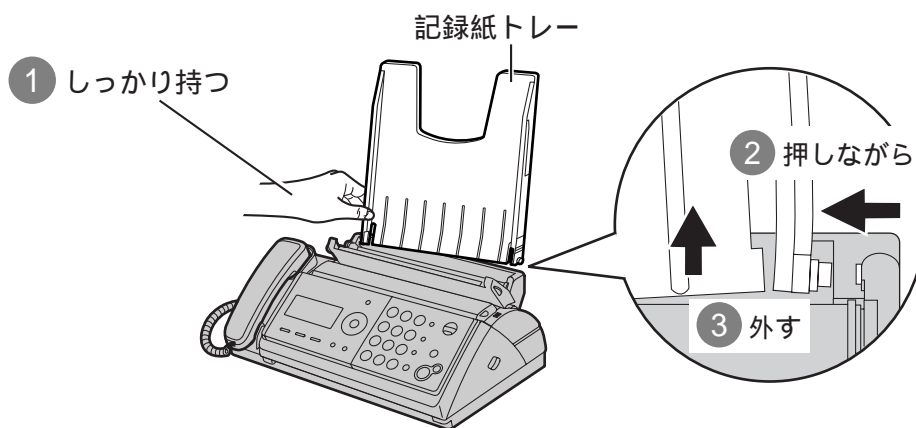

3 操作パネル・バックカバーを開ける

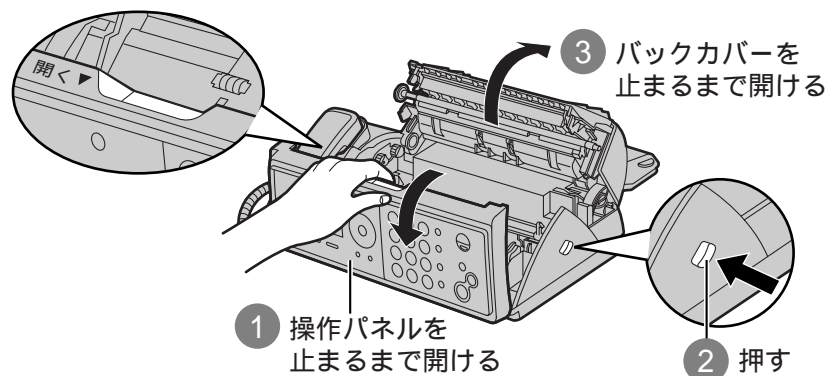

4 使用済みのインクフィルムと白色軸を取り外す

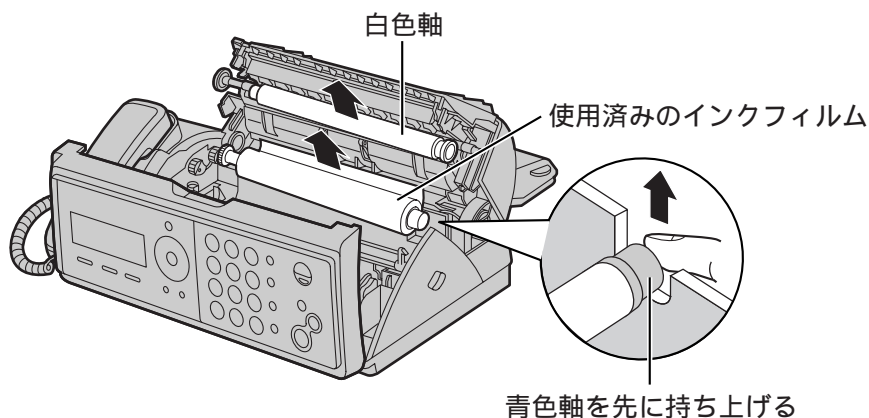

5 新しいインクフィルムを取り付ける (6 ページの手順 2 ~ 3)

取り付ける前に左右の保護キャップと紙を取り外してください

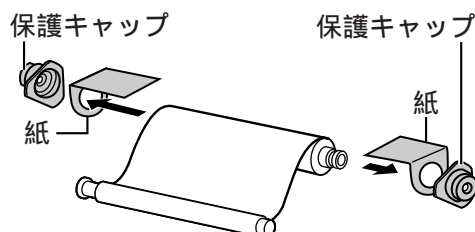

インクフィルムの残量を表示させたいとき

→ 交換終了後に「フィルム残量表示」の設定をする。(75 ページ)

設定すると、バックカバーを開閉するたびに

インクフィルム残量表示
ハイ=※ イイ=# が表示されます。

→ 交換したときは (※)、
交換していないときは (#) を押す。

6 記録紙トレイを取り付け、記録紙をセットする

(7 ページの手順 1 の 2 から操作をする)

お知らせ

別売品のインクフィルムは、長さ約35mです。(A4サイズで約100枚プリントできます)

インクフィルムの廃棄について

廃棄の際には、はさみで切るなどして、情報の保護にお気をつけください。

インクフィルムには、プリントした内容が白抜きで残ります。

インクフィルムは使い捨てです。ご使用済みのインクフィルムは「プラスチック製品」として地域条例に基づいて廃棄してください。

子機の電池パックを交換するとき

電池パックは消耗品です。約10時間充電しても通話数分後に電池残量表示が点滅したら、新しい電池パックと交換してください。

1 電池カバーを開ける

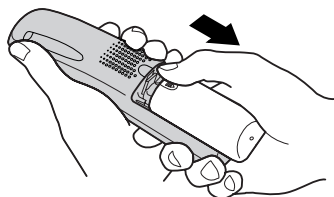

2 古い電池パックを外す

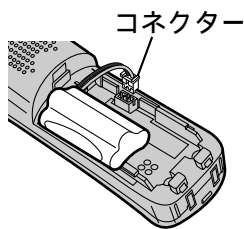

3 新しい電池パックを入れて充電する

(9ページの手順2～3)

→ 何も表示されなかったり、 だけが表示されます。
(数分間、充電台に置いたままにすると、「充電中」が表示されます)

お願い

必ず指定の電池パック (別売品 / 品番 : KX-FAN50、仕様 : ニッケル水素電池、DC 3.6 V、600 mAh) をお使いください。ご注文は、お買い上げの販売店にお申し付けください。



Ni-MH

この製品には、ニッケル水素電池を使用しています。

ニッケル水素電池はリサイクル可能な貴重な資源です。

交換後不要になった電池パック、および使用済み製品から取り外した電池パックのリサイクルに際しては、ショートによる発煙、発火の恐れがありますので、端子を絶縁するためにテープを貼るかポリ袋に入れてリサイクル協力店にある充電式電池回収BOXに入れてください。

リサイクル協力店のお問い合わせは、下記へお願いします。

- ・製品、ニッケル水素電池パックをご購入いただいた販売店
- ・(社)電池工業会小形二次電池再資源化推進センター
および充電式電池リサイクル協力店くらぶ事務局
- (社)電池工業会ホームページ <http://www.baj.or.jp/>

リサイクル時のお願い

- ・電池パックはショートしないようにしてください。
火災・感電の原因になります。
- ・ビニールカバー (被覆・チューブなど) をはがさないでください。
- ・電池パックを分解しないでください。

お手入れ

お手入れするときは、電源コード、ACアダプターをコンセントから抜いてください。

親 機

柔らかい布に水を含ませ、固くしぼってふく

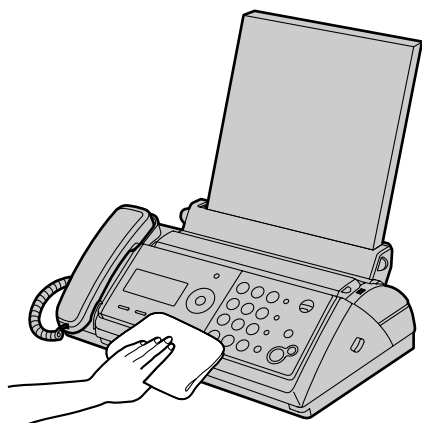

子機・充電台

乾いた布でからぶきする

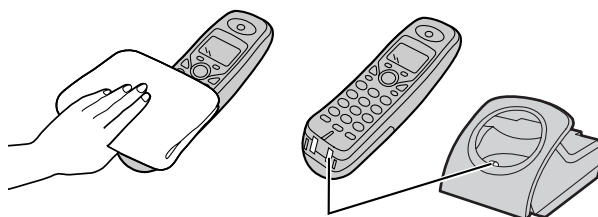

充電端子は月に一度、
乾いた布でからぶきする

(充電端子が汚れていると、充電時間が長くかかったり、充電できないことがあります)

お願い

アルコール類、みがき粉、粉せっけん、ベンジン、シンナー、ワックス、石油、熱湯は使わないでください。
また、殺虫剤、ガラスクリーナー、ヘアスプレーなどをかけないでください。(変色、変質の原因になります)

仕様

親 機	
電源	AC100 V (50 Hz/60 Hz)
消費電力	待機時 約 1.0 W (Fネットの設定が「ナシ」の場合) 最大時 約 130 W (真っ黒の原稿をコピーするとき) コピー時 約 20 W 送信時 約 16 W 受信時 約 22 W
外形寸法 (高さ × 幅 × 奥行)	約 140 × 331 × 237 mm (突起部除く) 約 365 × 331 × 268 mm (記録紙トレイ取付時、突起部除く)
質量	約 3.5 kg (お試し用インクフィルム10 m 装着時)
使用環境	温度 5 ~ 35 湿度 45 % ~ 85 %
適用回線	電話回線 (ダイヤル回線、プッシュ回線) ファクシミリ通信網、新電電 (NCC) 回線
直流抵抗値	320 Ω ¹
形式	送受信兼用 G3機
原稿サイズ	定型サイズ : A4 ~ A5 最大 : 幅 216 mm × 長さ 600 mm 最小 : 幅 128 mm × 長さ 128 mm
有効読取幅	208 mm (A4)
有効記録幅	202 mm (A4普通紙)
電送時間 ²	約 15 秒 (独自モード)
通信速度	9600 / 7200 / 4800 / 2400 bps 自動切替 (フォールバック機能)
写真 (ハーフトーン)	64 階調
走査線密度	主走査 : 8 ドット / mm 副走査 : 7.7 本 / mm (小さい) 3.85 本 / mm (ふつう)
読取方式	密着イメージセンサーによる読取
記録方式	熱転写記録方式による普通紙記録
データ圧縮方式	モディファイドハフマン (MH) 独自
記録紙サイズ	A4 カット紙 : 210 mm × 297 mm
留守番電話	応答メッセージ : デジタル録音方式 オリジナル (約 16 秒) 固定内蔵 留守番録音 : デジタル録音方式 合計録音時間 : 最大約 18 分 ³

子 機	
電源	専用ニッケル・水素蓄電池 (専用ニッケル水素電池) (品番 : KX-FAN50) (DC 3.6 V) (600 mAh)
外形寸法 (高さ × 幅 × 奥行)	約 161 × 47 × 39 mm
質量	約 140 g (電池パック含む)
使用環境	温度 5 ~ 35 湿度 45 % ~ 85 %
形式	小電力タイプ
使用時間	連続通話時間 : 約 7 時間 ⁴ 待受時間 : 約 180 時間 ⁴
充電時間	約 10 時間
使用可能距離	約 100 m / 見通し距離

子機用充電台	
電源	ACアダプター (品番 : PFAP1009) AC100 V (50 Hz/60 Hz) (DC 7.5 V) (100 mA)
消費電力	待機時 約 0.6 W 充電時 約 1.5 W
外形寸法 (高さ × 幅 × 奥行)	約 64 × 80 × 90 mm
質量	約 80 g
使用環境	温度 5 ~ 35 湿度 45 % ~ 85 %

メモリー容量のめやす

留守番電話に録音できる時間 (音声情報)	ファクスを受信できる枚数 (画像情報)
音声情報のみの場合、最大 約 18 分まで録音できます ³ 画像情報を保存しているとき ➡ 約 18 分より短くなります	画像情報のみの場合、最大 約 46 枚まで保存できます ⁵ 音声情報を保存しているとき ➡ 約 46 枚より少なくなります

写真原稿や文字の多い原稿の場合は、保存できる枚数が上記より極端に少なくなることがあります。

(例) A4 サイズの新聞を画質「ふつう」で受信したとき
➡ 約 6 枚

次の場合はメモリー残量がなくなり、「音声情報」や「画像情報」が記憶・保存できません。

- ・録音件数が 50 件になったとき
- ・ファクスを 46 枚受信したとき

仕様の電池パックを交換するとき／お手入れ

必要なとき

- 1 直流抵抗値が 300 Ω を超えておりますので、電話をかけることができない場合は、販売店にご相談ください。
- 2 電送時間 : A4 サイズ 700 字程度の原稿を標準的画質 (8 × 3.85 本 / mm) で高速モード (9600 bps) で送ったときの速さです。これは画像情報のみの電送時間で通信の制御時間は含まれておりません。なお、実際の通信時間は原稿の内容、相手機種、回線状態により異なります。
- 3 録音に無音状態が含まれると、録音できる時間は長くなります。
- 4 10 時間以上充電した状態で、使用環境温度が 20 のとき
- 5 A4 サイズ 700 字程度の原稿を標準的画質 (8 × 3.85 本 / mm) で受信したときの枚数です。

保証とアフターサービス(よくお読みください)

修理・お取り扱い・お手入れ
などのご相談は...

まず、お買い上げの販売店へ
お申し付けください

転居や贈答品などでお困りの場合は...

修理は、サービス会社・販売会社の「修理ご相談窓口」へ!
使いかた・お買い物などのお問い合わせは、
「お客様ご相談センター」へ!

保証書(別添付)

お買い上げ日・販売店名などの記入を必ず確かめ、お買い上げの販売店からお受け取りください。
よくお読みのあと、保存してください。

保証期間: お買い上げ日から本体1年間

ただし電池パックは、消耗品ですので保証期間内でも「有料」とさせていただきます。

補修用性能部品の保有期間

当社は、このパーソナルファクスの補修用性能部
品を、製造打ち切り後5年保有しています。

注) 補修用性能部品とは、その製品の機能を維持
するために必要な部品です。

修理を依頼されるとき

別添付の「困ったときには」に従ってご確認のあと、直らないときは、まず電源プラグを抜いて、お買い上げの
販売店へご連絡ください。

保証期間中は
保証書の規定に従って、出張修理をさせていただきます。
保証期間を過ぎているときは
修理すれば使用できる製品については、ご要望により修理さ
せていただきます。
下記修理料金の仕組みをご参照のうえご相談ください。
修理料金の仕組み
修理料金は、技術料・部品代・出張料などで構成されています。
技術料 は、診断・故障個所の修理および部品交換・調整・
修理完了時の点検などの作業にかかる費用です。
部品代 は、修理に使用した部品および補助材料代です。
出張料 は、お客様のご依頼により製品のある場所へ技術者
を派遣する場合の費用です。

ご連絡いただきたい内容

製品名	パーソナルファクス
品番	KX-PW501DL KX-PW501DW
お買い上げ日	年 月 日
故障の状況	できるだけ具体的に

お願い

停電などの外部要因により、ファクス送・受信、録音、通話および料金管理などにおいて発生した損害の補償については、
当社はその責任を負えない場合もございますので、あらかじめご了承ください。

お問い合わせの前にまず本書と別添付の「困ったときには」でご確認ください

修理に関するご相談

ナショナル/パナソニック 修理ご相談窓口

ナビダイヤル  **0570-087-087**
(全国共通番号)

- お客様がおかけになった場所から最寄りの修理ご相談窓口につながりま
す。呼出音の前にNTTより通話料金の目安をお知らせします。
- 携帯電話・PHS等からは最寄りの修理ご相談窓口へ直接おかけくだ
さい。
- 最寄りの修理ご相談窓口は、次ページをご覧ください。

使いかた・お買い物などのご相談

ナショナル/パナソニック お客様ご相談センター

365日/受付9時~20時

電話 フリーダイヤル  **0120-878-365**

携帯電話・PHSでのご利用は... **06-6907-1187**

FAX フリーダイヤル  **0120-878-236**

Help desk for foreign residents in Japan

外国人/海外仕様商品(ツーリスト商品他)等ご相談窓口

Tokyo (03) 3256-5444 Osaka (06) 6645-8787

Open: 9:00 - 17:30 (closed on Saturdays/Sundays/national holidays)

よくあるご質問/最新情報をインターネットで!

http://panasonic.co.jp/pcc/cs/faq/fax/faq_ac.html

ナショナル/パナソニック
修理ご相談窓口

ナビダイヤル (全国共通番号)  **0570-087-087**

- お客様がおかけになった場所から最寄りの修理ご相談窓口につながります。
呼出音の前にNTTより通話料金の目安をお知らせします。
- 携帯電話・PHS等からは最寄りの修理ご相談窓口に直接おかけください。

北海道地区

札幌	札幌市厚別区厚別南 2丁目17-7 ☎(011)894-1251	帯広	帯広市西19条南1丁目 7-11 ☎(0155)33-8477
旭川	旭川市2条通21丁目 左1号 ☎(0166)31-6151	函館	函館市西桔梗589番地241 (函館流通卸センター内) ☎(0138)48-6631

東北地区

青森	青森市第二問屋町 3-7-10 ☎(017)739-9712	宮城	仙台市宮城野区扇町 7-4-18 ☎(022)387-1117
秋田	秋田市御所野湯本2丁目 1-2 ☎(018)826-1600	山形	山形市流通センター 3丁目12-2 ☎(023)641-8100
岩手	盛岡市羽場13地割30-3 ☎(019)639-5120	福島	福島県安達郡本宮町 字南ノ内65 ☎(0243)34-1301

首都圏地区

栃木	宇都宮市御幸町194-20 ☎(028)689-2555	東京	東京都世田谷区宮坂 2丁目26-17 ☎(03)5477-9780
群馬	高崎市大沢町229-1 ☎(027)352-1109	山梨	甲府市宝1丁目4-13 ☎(055)222-5171
茨城	つくば市花畑2丁目8-1 ☎(0298)64-8756	神奈川	横浜市港南区日野5丁目 3-16 ☎(045)847-9720
埼玉	桶川市赤堀2丁目4-2 ☎(048)728-8960	新潟	新潟市東明1丁目8-14 ☎(025)286-0171
千葉	千葉市中央区星久喜町172 ☎(043)208-6034		

中部地区

石川	石川県石川郡野々市町 稲荷3丁目80 ☎(076)294-2683	名古屋	名古屋市瑞穂区塩入町 8-10 ☎(052)819-0225
富山	富山市寺島1298 ☎(076)432-8705	岡崎	岡崎市岡町南久保28 ☎(0564)55-5719
福井	福井市開発4丁目112 ☎(0776)54-5606	岐阜	岐阜県本巣郡北方町 高屋太子2丁目30 ☎(058)323-6010
長野	松本市大字笹賀7600-7 ☎(0263)86-9209	高山	高山市花岡町3丁目82 ☎(0577)33-0613
静岡	静岡市西島765 ☎(054)287-9000	三重	久居市森町字北谷1920-3 ☎(059)255-1380

近畿地区

滋賀	守山市勝部6丁目2-1 ☎(077)582-5021	奈良	大和郡山市筒井町 800番地 ☎(0743)59-2770
京都	京都市伏見区竹田中川原町 71-4 ☎(075)672-9636	和歌山	和歌山市中島499-1 ☎(073)475-2984
大阪	大阪府北区本庄西1丁目 1-7 ☎(06)6359-6225	兵庫	神戸市中央区琴ノ緒町 3丁目2-6 ☎(078)272-6645

中国地区

鳥取	鳥取市安長295-1 ☎(0857)26-9695	岡山	岡山県都窪郡早島町 矢尾807 ☎(086)292-1162
米子	米子市米原4丁目2-33 ☎(0859)34-2129	広島	広島市西区南観音8丁目 13-20 ☎(082)295-5011
松江	松江市平成町182番地14 ☎(0852)23-1128	山口	山口市鑄銭司 字鑄銭司団地北447-23 ☎(083)986-4050
出雲	出雲市渡橋町416 ☎(0853)21-3133		
浜田	浜田市下府町327-93 ☎(0855)22-6629		

四国地区

香川	高松市勅使町152-2 ☎(087)868-9477	高知	南国市岡豊町中島331-1 ☎(088)866-3142
徳島	徳島県板野郡北島町 鯛浜字かや108 ☎(088)698-1125	愛媛	松山市土居田町750-2 ☎(089)971-2144

九州地区

福岡	春日市春日公園3丁目48 ☎(092)593-9036	熊本	熊本市健軍本町12-3 ☎(096)367-6067
佐賀	佐賀市鍋島町大字 八戸字上深町3044 ☎(0952)26-9151	天草	本渡市港町18-11 ☎(0969)22-3125
長崎	長崎市東町1949-1 ☎(095)830-1658	鹿児島	鹿児島市与次郎1丁目 5-33 ☎(099)250-5657
大分	大分市萩原4丁目8-35 ☎(097)556-3815	大島	名瀬市長浜町10-1 ☎(0997)53-5101
宮崎	宮崎市本郷北方草葉 2099-2 ☎(0985)63-1213		

沖縄地区

沖縄	浦添市城間4丁目23-11 ☎(098)877-1207
----	---------------------------------

保証とアフターサービス

必要なとき

所在地、電話番号が変更になることがありますので、あらかじめご了承ください。

0903

A～Z 行

ACアダプター	9
ADSLに接続するとき	別冊2
Fネット	55, 74
ISDN回線に接続するとき	別冊2
Q&A (故障かなと思ったとき / よくある質問)	別冊4～17

あ 行

新しい用件を再生する	57
あなたの声で録音する (自作応答メッセージ)	59
あなたの電話番号	77
あなたの名前	77
暗証番号	60～62
184 (電話番号非通知)	64
186 (電話番号通知)	64
一斉呼出	33
インクフィルム	
・取り付け	6
・交換する	88
・残量表示	18, 75, 89
・廃棄について	89
液晶ディスプレイ (親機)	18
液晶ディスプレイ (子機)	20
エコノミー受信	51, 74
エニーキーアンサー	26, 78
応答メッセージ	56, 59
オート再ダイヤル (ファクス)	49
オート再ダイヤル (用件転送)	62
お客様ご相談センター	92
遅聞き再生	61
お手入れ	90
オフフック応答	78
音質を変える (ボイスセレクト)	72
音声操作案内	46, 48
音量 (音の大きさ) を変える	71

か 行

海外送信モード	49
海外へ送る (ファクス)	49
外出先から留守番電話を 操作する	61
回線種別	8, 77
画質選択のめやす	48
壁かけ (子機)	9
紙づまり	85, 86
紙づまりの防止	16
かんたん再ダイヤル	23, 25
簡単取り次ぎ	28, 29, 31, 75
キー確認音	75, 78
聞き直し	57, 61
機能登録一覧表	73～76, 78
機能登録一覧表のプリント	73
キャッチホン	22, 24, 26
キャッチホン・ディスプレイ サービス	63
キャリアシート	47, 裏表紙
給紙ローラーの汚れを ふき取る	87
記録紙	16, 裏表紙
記録紙送りローラー	84
記録紙カバー	7, 17
記録紙ガイド	87
記録紙づまり	16, 86
記録紙トレイ	7, 17
記録紙ふた	7, 17
記録紙をセットする	7
クイック通話	78
原稿ガイド	11, 17
原稿挿入口	17
原稿について (サイズ/厚さなど)	47
原稿づまり	85
原稿ふた	11, 17
原稿読み取り可能範囲	47
減設	79
公衆電話着信拒否	67
コードレス子機	
・コードレス子機について	14, 15
・傍受について	14
・電波の干渉について	15
・電波に関するご注意	15
構内交換機	22, 24, 49
子機間通話	33
子機の増設/減設	79
子機の名前登録	72
固定応答メッセージ	56, 59
コピー	46
こんな表示が出たら (エラー表示)	別冊18～別冊裏表紙

さ 行

サマルヘッド	84, 87
再生 (本機で)	57
再生 (外出先から)	61
再生 (転送先から)	62
再ダイヤル (電話)	23, 25
再ダイヤル (ファクス)	49
再呼出音	52
在宅着信呼出音の回数	52, 73
3者通話	31
自作応答メッセージ	59
自動受信 (ファクス)	52, 54
シャープボタン (親機)	19
シャープボタン (子機)	21
充電 (子機)	9
充電台	9, 20
充電台を壁 (柱) に掛けるとき	9
充電端子	9, 20, 90
修理ご相談窓口	92, 93
受話音質	72
受話音量	71
受話口 (子機)	21
仕様	91
消去 (ファクス)	74
消去 (用件)	58, 61
親切案内 (ファクス)	49, 50
親切受信 (ファクス)	50
親切送信 (ファクス)	49
すべての用件を聞き直す	57, 61
スピーカー (親機)	17
スピーカー (子機)	20
スピーカー音量	71
スピーカーホン	21
スピーカーホンの使いかた	25
スプリッタ	別冊2
設置場所について	14
操作パネル (親機)	18
操作パネル (子機)	21
増設	79
増設子機	79, 裏表紙
相談窓口	92, 93
送話口 (子機)	21

た 行

ターミナルアダプター	別冊2
ターミナルボックス	別冊3
ダイヤル回線	8, 77
着信拒否	
・迷惑電話着信拒否	66
・非通知着信拒否	67
・公衆電話着信拒否	67
着信鳴り分け	68
着信メモリー	65
着信リスト (着信履歴)	65
通話時間表示について	23, 25
通話録音	27
次の用件	57, 61
ディスプレイ (親機)	18
ディスプレイ (子機)	20

停電	16, 別冊14
停電用電話機モジュージャック	17
デモモード	別冊14
転居など(電話番号が 変わったとき)	別冊14
転送	
・電話帳	44, 45
・用件	62
電池カバー(子機)	9, 20
電池残量(子機)	20
電池パック(子機)	9, 裏表紙
電池パックの交換(子機)	90
添付品	5
電話回線種別	8, 77
電話回線用モジュージャック	17
電話機コード	8
電話帳(親機)	
・登録/検索/修正/消去	40, 41
・プリント	41
・転送(親機 子機)	44
・電話をかける	23
・ファクスを送る	49
電話帳(子機)	
・登録/検索/修正/消去	42, 43
・プリント	43
・転送(子機 親機、子機 子機)	45
・電話をかける	25
電話番号が変わったとき (転居など)	別冊14
電話予約	55
電話をまわす	28~30
ドアホン	
・接続	80
・通話	81, 82
・ドアホンアダプター	80
・ドアホンワープ	83
登録一覧表	73~76, 78
トールセーバー	60
トーンボタン(親機)	19, 22
トーンボタン(子機)	21, 24

な 行

内線通話	32
内線番号	20, 79
ナンバー・ディスプレイサービス	63
ニッケル水素電池	90
入力モード	36, 38
ネーム・ディスプレイサービス	63

は 行

バックカバー(親機)	17
バックカバーオープンボタン(親機)	17
早聞き再生	61
非通知着信拒否	67
日付・時刻を合わせる	77
ファクスアダプター	別冊3
ファクス原稿読取部 クリーナー	84, 裏表紙
ファクス情報サービス	別冊16, 別冊17
ファクス親切案内	49, 50
ファクス親切受信	50
ファクス親切送信	49
ファクス専用	54
ファクスメモリー消去	74
付属品・添付品	5
プッシュ回線	8, 77
プッシュホンサービス	22, 24
プリント可能範囲(コピー)	47
プリント可能範囲(ファクス)	51
分割コピー	75
並列に接続するとき	別冊3
別売品	裏表紙
ボイスセレクト	72
ボイスセレクトボタン	19, 20, 72
ポーズ	19, 21, 22, 24, 49
ホームテレホンに接続するとき	別冊3
ポーリング受信	55
保証とアフターサービス	92
保留	22, 24, 26

ま 行

前の用件	57, 61
待受時間(子機)	20
マルチファンクションキー	18, 21
無鳴動受信	53
迷惑電話着信拒否	66
メモリー(親機)	
・メモリー残量表示	18
・メモリー代行受信	51
・メモリー代行受信した ファクスを消去する	74
・用件録音時間と件数	56
・メモリー容量のめやす	91
文字入力(親機)	
・入力のしかた	36
・文字の種類(入力モード)	36
・挿入/修正/消去	37
・文字リスト	37
文字入力(子機)	
・入力のしかた	38
・文字の種類(入力モード)	38
・挿入/修正/消去	39
・文字リスト	39
モデムダイヤルイン サービス	69, 70
モニター	19
モニターの使いかた	23

や 行

用件再生(本機で)	57
用件再生(外出先から)	61
用件再生(転送先から)	62
用件消去	58, 61
用件転送	62
用件の聞き直し	57, 61
用件録音時間と件数	56
呼出音	
・音量	71
・在宅着信呼出音の回数	52, 73
・留守着信呼出音の回数	56, 73
・種類を変える (ベル/メロディ)	71
読み取り可能範囲	47

ら 行

リストのプリント	73
リセット (動作がおかしいとき)	別冊14
リモート受信	別冊3
リモート操作	61
留守セット	56, 61
留守セット解除(用件を聞く)	57, 61
留守着信呼出音の回数	56, 73
連続通話時間(子機)	20
録音時間	56

わ 行

ワンタッチダイヤル(親機)	
・登録/修正/消去	34
・プリント (電話帳リスト印刷)	73
・電話をかける	23
・ファクスを送る	49
ワンタッチダイヤル(子機)	
・登録/修正/消去	35
・電話をかける	25

別売品（ご注文は、お買い上げの販売店にお申し付けください）

価格は2003年12月現在のものです。

品 名	品 番	希望小売価格（税別）
増設子機	KX-FKN510-S（シルバー） KX-FKN510-W（ホワイト）	20,000円
インクフィルム（35m）	KX-FAN142	1,250円
普通紙ファクス用記録紙 （A4カット紙 1包250枚）	KX-FAN150A4	525円
コードレス子機用電池パック 松下テクニカルサービス(株)扱い	KX-FAN50	2,200円
キャリアシート	KX-A130（A4用）	450円
ファクス原稿読取部クリーナー 松下テクニカルサービス(株)扱い	KX-AN132	500円
ドアホンアダプター	VE-DA10-H	10,000円

付属の子機と同じ性能です。

本機は日本国内用です。国外での使用に対するサ - ビスは致しかねます。

This product is designed for use in Japan.

Panasonic cannot provide service for this product if used outside Japan.

愛情点検 長年ご使用のパーソナルファクスの点検を！



こんな症状
はありませんか

電源を入れても動かないことがある。
こげくさい臭いや異常な音、振動がする。
電源プラグやコードが熱を持っている。
記録紙や送信原稿がたびたびつまる。
時刻表示が大幅にくるうことがある。
その他の異常や故障がある。

このような症状の時は、
使用を中止し、故障や
事故の防止のため必ず
販売店に点検をご依頼
ください。

便利メモ（おぼえのため、記入されると便利です）

販 売 店 名	☎（ ） -
---------	--

パナソニック コミュニケーションズ株式会社
テレコムカンパニー

〒812-8531 福岡市博多区美野島4丁目1番62号