

## 取扱説明書

### くるくるドライヤー イオニティ 家庭用

品番 EH-KE4A・EH-KE3A・EH-KE2A・EH-KE1A

共通取扱説明書



#### もくじ

|             |     |
|-------------|-----|
| 安全上のご注意     | 2   |
| 各部のなまえとはたらき | 6   |
| 使いかた        | 8   |
| お手入れのしかた    | 14  |
| 定期確認のお願い    | 16  |
| 修理を依頼される前に  | 17  |
| よくあるご質問     | 18  |
| 定格・仕様       | 19  |
| 保証とアフターサービス | 20  |
| 保証書         | 裏表紙 |

このたびは、パナソニック製品をお買い上げいただき、  
まことにありがとうございます。

- 取扱説明書をよくお読みのうえ、正しく安全にお使いください。
- ご使用前に「安全上のご注意」(2～5ページ)を必ずお読みください。
- 保証書は「お買い上げ日・販売店名」などの記入を確かめ、  
取扱説明書とともに大切に保管してください。

パナソニックの会員サイト「CLUB Panasonic」で  
「ご愛用者登録」をしてください。(詳しくはP.19をご参照)

保証書付き

# 安全上のご注意

必ずお守りください

人への危害、財産の損害を防止するため、必ずお守りいただくことを説明しています。

■誤った使いかたをしたときに生じる危害や損害の程度を区分して、説明しています。



## 警告

「死亡や重傷を負うおそれがある内容」です。



## 注意

「軽傷を負うことや、財産の損害が発生するおそれがある内容」です。



## 警告

### 電源プラグや電源コードは



- 電源コードを束ねたまま使用しない  
(火災や感電の原因)

- 電源プラグや電源コードを傷めない

傷つける、加工する、無理に曲げる、引っ張る、ねじる、  
重いものを載せる、挟み込む など

(感電・やけど・ショートによる火災などの原因)

- 電源プラグや電源コードが傷んでいたり、熱くなったりするときは  
使用しない

- コンセントへの差し込みがゆるいときは使用しない  
(感電・やけど・ショートによる火災などの原因)

- ぬれた手で電源プラグをコンセントから抜き差ししない  
(感電やけがの原因)

- 収納時に電源コードを本体に巻きつけない

- 電源コードがねじれたまま使用や収納しない

(電源コードに負荷がかかり断線し、感電・やけど・ショートによる  
火災などの原因)

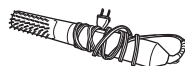
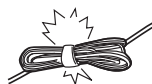

### 異常・故障時には



- 直ちに使用を中止し、電源プラグを抜く (火災・感電・けがの原因)

＜異常・故障例＞

- ・風が出ない
- ・時々止まる
- ・内部が真っ赤になり煙が出る

→すぐに、販売店へ点検・修理を依頼してください

■お守りいただく内容を次の図記号で説明しています。



してはいけない内容です。



実行しなければならない内容です。

安全上のご注意のイラストは実際の商品と異なる部分があります。

## 火災、感電、やけど、 けがなどを防ぐために



- 電源プラグを抜くときは、電源コードを引っ張らずに必ず電源プラグを持って抜く  
(電源コードに負荷がかかり断線し、感電・やけど・ショートによる火災などの原因)
- 電源プラグにホコリが付着しないように定期的に掃除する  
(湿気などで絶縁不良になり、火災の原因)  
→電源プラグを抜き、乾いた布でふいてください
- 使用後は必ず電源スイッチを[OFF]にし、電源プラグをコンセントから抜く (火災ややけどの原因)
- 電源プラグは、根元まで確実に差し込む
- 必ず交流100 Vで使用する <日本国内専用>  
(火災や感電の原因)
- コンセントや配線器具の定格を超える使いかたをしない  
(たこ足配線などで定格を超えると、発熱による火災の原因)

日本国内の  
交流100 V  
専用



## お手入れは



- 温風で運転中、吹出口に火花が見える場合は使用を中止し、吹出口・吸込口に付着しているホコリを取り除く  
(やけどや火災などの原因)



# 安全上のご注意 (つづき)



## 本体は



- 吸込口、吹出口をふさいだり、ヘアピンなどの異物を入れない  
(火災・感電・やけどの原因)
- 電源スイッチを入れたまま、その場を離れない (火災の原因)
- 引火性のものの近くで使用しない  
アルコール、ベンジン、シンナー、スプレー、整髪料、除光液など  
(爆発や火災の原因)
- 絶対に改造・分解・修理しない (発火や異常動作によるけがの原因)  
→修理はお買い上げの販売店にご相談ください



やけど、けが、  
髪の傷みなどを  
防ぐために



## 髪を守るためには



- アタッチメントに髪を巻きすぎない  
(やけどや髪がこげる原因)
- 毛束を1.5周より多く巻いたり、根元まで巻かない
- 斜めに巻いたり、斜めに巻き戻したりしない
- 巻く毛束以外の髪をブラシに絡ませない
- 一度にたくさんの量の毛束を巻かない  
(髪が絡みついて傷んだり、やけどの原因)
- 吸込口が破損したまま使用しない  
(髪が吸込口に絡み、髪を傷める原因)

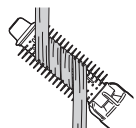

- 使用中、髪が吸込口に吸い込まれないように注意する  
(髪が吸込口に絡み、髪を傷める原因)



- 水につけたり、浴室や湿気の多い所で使用しない
- 浴室や湿気の多い所に保管したり、水のかかりやすい所、洗面台の上などに置かない

(感電や火災の原因)

- ぬれた手で使用しない

(感電やショートによる火災などの原因)

- 乳幼児の手の届く場所に保管したり、使用させない

(やけど・感電・けがの原因)

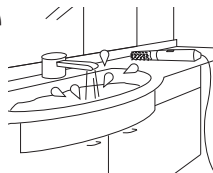

## 次のこともご注意ください



- 落としたり、ぶつけたりしない (感電や発火の原因)
- 使用中、本体(アタッチメント含む)に直接ヘアースプレーなどをかけない (火災・感電・やけどの原因)
- 使用者自身の髪乾燥・整髪にのみ使用し、ペットへの使用、衣類・靴などの乾燥目的に使用しない (火災ややけどの原因)

- 乳幼児への使用はしない

(やけどの原因)

- 使用中に吹出口をのぞき込まない

(風と一緒にホコリなどの異物が吹き出し、けがの原因)



- 使用時や使用直後、本体やアタッチメントの  部の高温に注意する (やけどの原因)

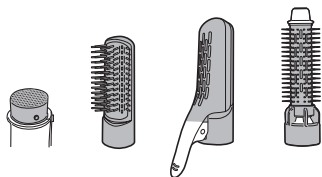

<アタッチメントは商品により異なります>

# 各部のなまえとはたらき

## アタッチメント

ブローブラシ

ブラシ毛

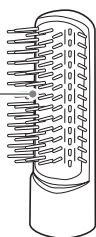

サロンプローブラシ

押さえ部

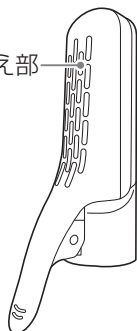

太ロールブラシ

ブラシ毛

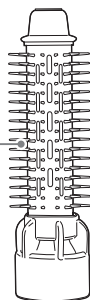

吹出口

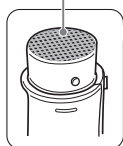

プッシュボタン

電源スイッチ

DRY : 強い温風

SET : 弱い温風

COLD : 冷風

OFF : 停止

● [DRY]、[SET]、[COLD]  
すべてにマイナスイオンを  
含んだ風が出ます。

吸込口  
(フィルター)

電源コード

電源プラグ

交流100 V



## 品番別同梱アタッチメント

|         | ブローブラシ | サロンブローブラシ | 太ロールブラシ |
|---------|--------|-----------|---------|
| EH-KE4A | ●      | ●         | ●       |
| EH-KE3A | ●      | ●         | —       |
| EH-KE2A | ●      | —         | ●       |
| EH-KE1A | ●      | —         | —       |

## アタッチメントの着脱のしかた

## お願い

アタッチメント着脱時は電源スイッチを[OFF]にしてください。

## ●取りつけた

本体の突起とアタッチメントのくぼみを合わせて、  
カチッと音がするまで差し込む

## ●はずしかた

プッシュボタンを押しながらアタッチメントを  
はずす

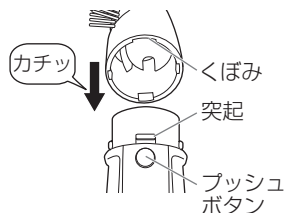

## マイナスイオンとは

マイナスの電気を帯びた酸素と空気中の水分が結合したもので、微細なため  
目に見えません。

(マイナスイオンの発生方式: 高圧放電式)

## マイナスイオンのはたらき

一般に髪はプラスの静電気を帯びやすい性質を持っています。

そこにマイナスイオンをあてることで、静電気を抑えられ、髪がさらさらになり、  
まとまりやすくなります。

# 使いかた

## 準備

- ① タオルなどでおおまかに髪の毛の水分をふき取る。
- ② ブラシまたは手ぐしで髪の毛のもつれを取る。
- ③ 電源プラグをコンセントに差し込む。

## 髪を乾かす・スタイリングする

### 1 アタッチメントを取りつける

電源スイッチを[OFF]にしてください。

### 2 電源スイッチで風を選ぶ

### 3 使い終わったら電源スイッチを[OFF]にし電源プラグを抜く

十分に冷めてから、湿気の少ない所で保管してください。

#### ポイント

髪の毛の量が多い方や、髪の毛の長い方は時間がかかる場合があるので、ドライヤーで乾燥することをおすすめします。





## ブローブラシ

### 毛流れを整える

#### ●ストレートに

#### 髪の外側と内側にブラシをあてる

髪に手を添えながら根元からゆっくり  
一定の速さですべらせる。

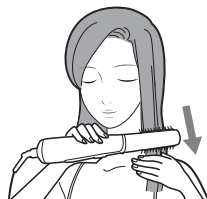

#### ●内巻き・外巻きに

#### アレンジしたい方向に ブラシを回転させる

内巻きにしたい場合:内側に回転させる  
外巻きにしたい場合:外側に回転させる

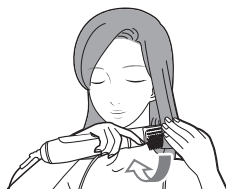

使  
い  
か  
た

#### ポイント

#### スタイリングを長持ちさせたいとき

温風でセットしたあと、仕上げに冷風で2～3回ブラッシングする。

# 使いかた (つづき)



サロンプローブラシ

<EH-KE4A・EH-KE3Aのみ>

髪のまとまりを良くする

## ●ストレートに

### 1 毛束をはさむ

5 cm程度の幅で毛束をとり、  
押さえ部が外側になるようにはさみ込む

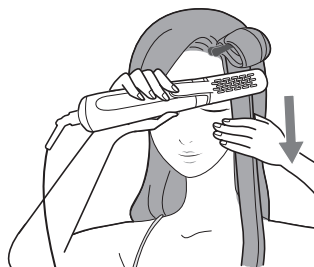

### 2 毛先へすべらせる

ゆっくりと毛先に向かってすべらせる

- すべらせにくい場合は、毛束を少なめにとって  
はさんでください。

## ★ STYLING POINT ★

根元からクセを伸ばしたいときにおすすめです

### 髪をブロックする

毛束をわけて、ヘアクリップで留める

- 上下2段にブロックすると  
内側の毛束がはさみやすくなります。

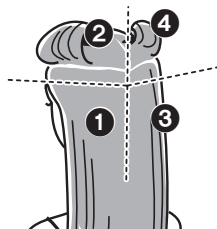

●内巻きに

# 1 毛束をはさむ

5 cm程度の幅で毛束をとり、  
毛先から約10 cm上を  
押さえ部が外側になるようにはさみ込む

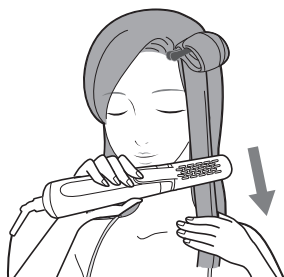

# 2 毛先へすべらせる

ゆっくりと毛先に向かってすべらせ、  
内側に巻く  
• 1.5周より多く巻き付けしないでください。

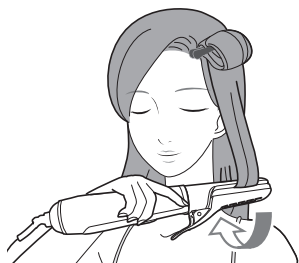

使  
い  
か  
た

# 3 押さえ部を開いて、髪からはなす

ポイント

スタイリングを長持ちさせたいとき

カールをつけたあと、毛先をブラシではさみ3～5秒冷風をあてる。

# 使いかた (つづき)

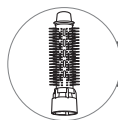

太ロールブラシ

＜EH-KE4A・EH-KE2Aのみ＞

## 毛先のスタイリング

### ●カールをつける

アレンジしたい方向に  
ブラシを回転させ、  
毛先から1.5周巻く

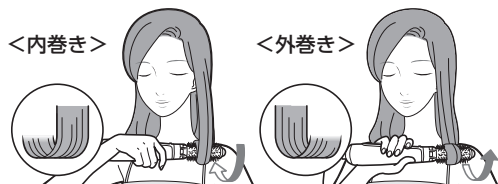

### ポイント

強めのカールをつけたいとき

温風でカールをつけたあと、ブラシに毛先を巻きつけ3～5秒冷風をあてる。

## 前髪のスタイリング

### ●前髪を内巻きに

前髪を前に引っ張り、  
毛先から内巻きにする

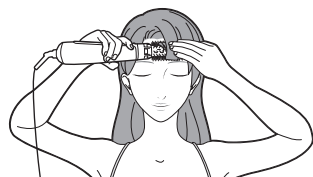

### ●サイドに流したいときに

ブラシを縦にし、毛先から  
外側(後ろ側)に1.5周巻く



## 髪のからみつきやアタッチメントの変形を防ぐには

### 巻くとき

毛束は少なめにとって、ブラシに対してほぼ直角にまっすぐ1.5周以内で巻いてください。

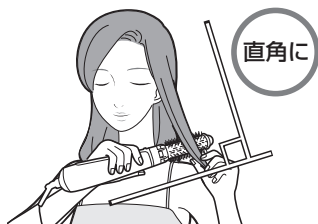

### はずすとき

ブラシをできるだけ頭部から離して、巻きつけと同じ角度ではずしてください。

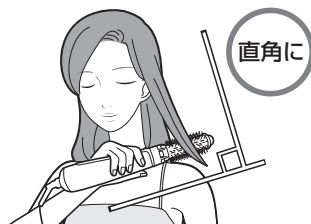

- アタッチメントに髪を巻きつけすぎないようにしてください。  
(巻きつけは1.5周以内、毛束はブラシ毛からはみ出さない量にする)  
万一、髪がからみついた時は、直ちに電源スイッチを[OFF]にし、無理に本体を引っ張らず、少しずつ髪をほどいてください。

# お手入れのしかた

必ず電源スイッチを[OFF]にし、電源プラグをコンセントから抜いてください。(吹出口のお手入れは除く)

## 月1回以上こまめに行ってください

ホコリなど異物が付着し、ふさいでいると性能が低下すると共に下記の症状の原因になります。

- 温風で使用中、内部で火花が見える。  
火花は保護装置(サーモスイッチ)の働きによるもので、危険ではありません。
- 温風がたびたび冷風になる。
- 温風が異常に熱くなる。

### 吸込口

① フィルターリブを本体の▽印に合う位置へ回し、電源コードの所までフィルターを取りはずす。

② ホコリや髪の毛などを市販の歯ブラシや掃除機などで取りのぞく。

③ フィルターリブと本体の▽印が合う位置へフィルターを挿入し、□印まで回してフィルターを取りつける。

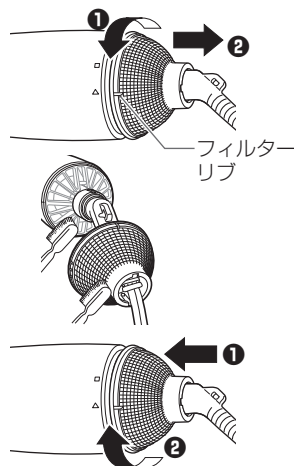

### 吹出口

- ① アタッチメントを本体から取りはずす。
- ② 電源プラグをコンセントに差し込む。
- ③ 電源スイッチで[COLD]を選ぶ。
- ④ 網目につまったホコリや髪の毛などを市販の歯ブラシでかき出しながら、風で飛ばす。

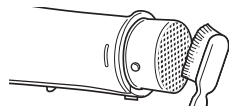

### お願い

- お手入れ時、吸込口を手などでふさがないでください。
- お手入れ時やお手入れ後は、ホコリなどが飛び散る場合があるため、飛ばなくなったことを確認してからご使用ください。  
(吹出口をのぞき込まないでください。)

## 汚れがついたとき行ってください

### 本体

固形せっけんをとかした水に布を浸してよくしぼり、ふき掃除する。



### お願い

- アルコール、除光液、洗剤(ハンドソープ類)などは使わないでください。  
故障や部品の割れ・変色などの原因になります。
- 本体に整髪料、化粧品がついたまま放置しないでください。  
プラスチックが劣化して変色やヒビが入って故障する原因になります。



お手入れのしかた

### アタッチメント

ホコリや髪の毛などを市販の綿棒などで取りのぞき、整髪料などを洗い流す。

### お願い

- アタッチメントが冷めてから、取りはずしてお手入れしてください。
- 洗った後は十分に乾燥させてから使用してください。

# 定期確認のお願い

くるくるドライヤーは、不具合が発生していても、気づかずにそのまま長期間使い続けてしまう場合があります。

安全のため、定期的に確認をお願いします。

- ☐ 吹出口や吸込口にホコリがたまっていますか？

吹出口

吸込口

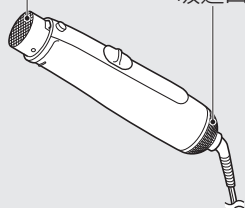

→お手入れをする。(P.14)

→なお、異常がある場合は、  
お買い上げの販売店へ  
ご連絡ください。

- ☐ ねじがゆるんで本体が開いていたり、部分的に変形していませんか？

## 温風を出したとき、こんな症状はありませんか？

- ☐ 異常な音や振動がする。
- ☐ 本体を動かすと風が出たり、出なかったりする。
- ☐ こげ臭いにおいがする。
- ☐ 本体が異常に熱い。
- ☐ ゆるくないコンセントを使用しても、風が出たり出なかったり、電源プラグや電源コードの一部が異常に熱い。

- ☐ 風量が少ない。
- ☐ 風が出ない。
- ☐ 吹出口の内部が真っ赤になる。

左記症状とともに煙が出る場合があります。

この煙は保護装置(温度ヒューズ)が働いたための症状です。

→1つでもあてはまる項目がある場合は、  
使用を中止し、お買い上げの販売店へ  
ご連絡ください。





# 修理を依頼される前に

下記の確認と処置をお願いします。

処置後なお異常がある場合は、まず電源プラグをコンセントから抜いてお買い上げの販売店へご連絡ください。

| 症 状  | 考えられる原因   | 処 置                         |
|--|---|-----------------------------|
| 温風で使用中、<br>内部に火花が見える。<br>火花は保護装置(サーモ<br>スイッチ)の働きによるも<br>ので危険ではありません。 | ▶ 吸込口・吹出口に<br>ホコリが付着している。                         | ▶ 付着しているホコリを<br>取り除く。(P.14) |
| 温風がたびたび冷風になる。  | ▶ 吸込口を毛髪や<br>手などでふさいでいる。                          | ▶ 吸込口をふさがない<br>ようにする。       |
| 温風が異常に熱い。  | ▶   |                             |
| 電源プラグが異常に熱い。   | ▶ コンセントの差し込み口<br>がゆるんでいる。                         | ▶ ゆるくないコンセントを<br>使用する。      |
| 特有のにおいがする。   | ▶ マイナスイオン特有の<br>においが発生している<br>ため、人体に影響は<br>ありません。 |                             |

定期確認のお願い

修理を依頼される前に

# よくあるご質問

**Q**：アタッチメントが傷んでしまったのですが購入はできますか？

**A**：ご使用方法や整髪料などにより傷む場合があります。  
下記品番をお買い上げの販売店へご連絡ください。

| 品 番     | 本体色          |  ブローブラシ |  サロン<br>ブロー<br>ブラシ |  太ロール<br>ブラシ |
|---------|--------------|--|---|---|
| EH-KE4A | E(ベージュ調)     | EHKE4AK7617  | EHKE4AK7607   | EHKE4AK7507   |
| EH-KE3A | VP(ビビッドピンク調) |  |   | —   |
| EH-KE2A | VP(ビビッドピンク)  | EHKE2AVP7617   | —   | EHKE2AVP7507  |
|         | P(ピンク)       | EHKE26PH7617   |   | EHKE26PH7507  |
| EH-KE1A | PP(パールピンク調)  | EHKE16WH7617   | —   | —   |
|         | PN(ピンクゴールド調) |  |   |   |

アタッチメントは販売店でお買い求めいただけます。  
パナソニックの家電製品直販サイト「パナソニック ストア」でお買い求めいただけるものもあります。  
詳しくは「パナソニック ストア」のサイトをご覧ください。

<http://jp.store.panasonic.com/>

パナソニックグループのショッピングサイト



◆ 掲載製品の品番・仕様は、2017年11月現在のものです。  
予告なく変更になることがありますのでご了承ください。

**Q**：海外で使用できますか？

**A**：日本国内専用(AC100 V)です。海外ではご使用できません。  
火災や感電、本体故障の原因となります。

# 定格・仕様

|          |   |
|----------|---|
| 電源       | AC100 V 50-60 Hz  |
| 消費電力     | 700 W(DRY時)   |
| 温風温度     | 約120 ℃ (DRY・室温30 ℃のとき)  |
| 電源コードの長さ | 約1.7 m  |
| 質量       | 約335 g (ブローブラシ付き)<br>約390 g (サロンブローブラシ付き)<br>約345 g (太ロールブラシ付き) |

よくあるご質問

定格・仕様

「CLUB Panasonic」で「ご愛用者登録」をお願いします

家電情報をまとめて登録管理、便利なサービスを利用できます  
詳しくはこちら <https://club.panasonic.jp/aiyo/>



# 保証とアフターサービス

よくお読みください

使いかた・お手入れ・修理などは

■まず、お買い求め先へ ご相談ください

▼お買い上げの際に記入されると便利です

販売店名

電 話 ( ) -

お買い上げ日 年 月 日

修理を依頼されるときは

「修理を依頼される前に」(P.17)でご確認のあと、直らないときは、  
まず電源プラグを抜いて、お買い上げ日と下の内容をご連絡ください。

- |        |                                 |
|--------|---------------------------------|
| ●製品名   | くるくるドライヤー イオニティ                 |
| ●品 番   | EH-KE4A・EH-KE3A・EH-KE2A・EH-KE1A |
| ●故障の状況 | できるだけ具体的に                       |

- 保証期間中は、保証書の規定に従ってお買い上げの販売店が修理させていただきますので、おそれ入りますが、製品に保証書を添えてご持参ください。  
保証期間：お買い上げ日から本体1年間（ただし、アタッチメントは除く）

- 保証期間終了後は、診断をして修理できる場合はご要望により修理させていただきます。

※修理料金は次の内容で構成されています。

**技術料** 診断・修理・調整・点検などの費用

**部品代** 部品および補助材料代

**出張料** 技術者を派遣する費用

- ※補修用性能部品の保有期間 **5年**

当社は、このくるくるドライヤーの補修用性能部品（製品の機能を維持するための部品）を、製造打ち切り後5年保有しています。

- 転居や贈答品などでお困りの場合は、ご相談窓口(P.22)にご連絡ください。

#### 【ご相談窓口におけるお客様の個人情報のお取り扱いについて】

パナソニック株式会社およびグループ関係会社は、お客様の個人情報をご相談対応や修理対応などに利用させていただき、ご相談内容は録音させていただきます。また、折り返し電話をさせていただくために発信番号を通知いただいております。なお、個人情報を適切に管理し、修理業務等を委託する場合や正当な理由がある場合を除き、第三者に開示・提供いたしません。個人情報に関するお問い合わせは、ご相談いただきました窓口にご連絡ください。

# パナソニック 総合お客様サポートサイト http://www.panasonic.com/jp/support/



## 理美容・健康商品 使い方・お手入れなどのご相談窓口



フリーダイヤル  
**0120-878-697**

パナは ロクキューナナ

受付時間  
9:00~18:00 (年中無休)

■上記電話番号がご利用いただけない場合  
**06-6907-1187**

■FAX フリーダイヤル  
**0120-878-236**

Help desk for foreign residents in Japan

Tokyo (03) 3256-5444 Osaka (06) 6645-8787

Open: 9:00 - 17:30 (closed on Saturdays/Sundays / national holidays)



## 修理に関するご相談窓口



フリーダイヤル  
**0120-878-554**

パナは イイヨ



■上記電話番号がご利用いただけない場合

**03-6633-6700**

■FAX フリーダイヤル **0120-878-225**

便利な修理サービスサイト

<http://club.panasonic.jp/repair/>

- ・掲載サイトおよび動画の視聴は無料ですが、通信料金はお客様のご負担となります。0419  
(パケット定額サービスに未加入の場合、高額になる可能性があります)
- ・ご使用の回線 (IP 電話やひかり電話など) によっては、回線の混雑時に数分で切れる場合があります。
- ・上記のURLはお使いの携帯電話等により、正しく表示されない場合があります。

●ご相談窓口におけるお客様の個人情報のお取り扱いについてはP.21をご覧ください。

### 愛情点検

### 長年ご使用のくるくるドライヤー イオニティの点検を!



こんな  
症状はあり  
ませんか

- ・吸込口のお手入れをしても、  
風が異常に熱い。
- ・ゆるくないコンセントを  
使用しても、時々止まったり、  
電源コードや電源プラグが  
異常に熱い。
- ・本体が変形していたり、  
こげ臭いにおいがする。

ご使用  
中止

事故防止のため、  
コンセントから  
電源プラグを  
抜いて、  
必ず販売店に  
点検をご依頼  
ください。

## パナソニック株式会社 ビューティ・パーソナルケア事業部

〒525-8555 滋賀県草津市野路東2丁目3番1-2号

© Panasonic Corporation 2018-2019

## 〈無料修理規定〉

1. 取扱説明書、本体貼付ラベル等の注意書に従った使用状態で保証期間内に故障した場合には、無料修理をさせていただきます。  
(イ) 無料修理をご依頼になる場合には、商品に取扱説明書から切り離した本書を添えていただきお買い上げの販売店にお申しつけください。  
(ロ) お買い上げの販売店に無料修理をご依頼にならない場合には、修理ご相談窓口にご連絡ください。
2. ご転居の場合の修理ご依頼先等は、お買い上げの販売店または修理ご相談窓口にご相談ください。
3. ご贈答品等で本保証書に記入の販売店で無料修理をお受けになれない場合には、修理ご相談窓口へご連絡ください。
4. 保証期間内でも次の場合には原則として有料にさせていただきます。  
(イ) 使用上の誤り及び不当な修理や改造による故障及び損傷  
(ロ) お買い上げ後の取付場所の移設、輸送、落下などによる故障及び損傷  
(ハ) 火災、地震、水害、落雷、その他天災地変及び公害、塩害、ガス害(硫化ガスなど)、異常電圧、指定外の使用電源(電圧、周波数)などによる故障及び損傷  
(ニ) 車両、船舶等に搭載された場合に生ずる故障及び損傷  
(ホ) 一般家庭用以外(例えば業務用など)に使用された場合の故障及び損傷  
(ヘ) 本書のご添付がない場合  
(ト) 本書にお買い上げ年月日、お客様名、販売店名の記入のない場合、あるいは字句を書き替えられた場合  
(チ) 持込修理の対象商品を直接修理窓口へ送付した場合の送料等はお客様の負担となります。また、出張修理等を行った場合には、出張料はお客様の負担となります。
5. 本書は日本国内においてのみ有効です。
6. 本書は再発行いたしませんので大切に保管してください。
7. 修理ご相談窓口は取扱説明書の保証とアフターサービス欄をご参照ください。

### 修理メモ

- ※ お客様にご記入いただいた個人情報(保証書控)は、保証期間内の無料修理対応及びその後の安全点検活動のために利用させていただく場合がございますのでご了承ください。
- ※ この保証書は、本書に明示した期間、条件のもとにおいて無料修理をお約束するものです。したがって、この保証書によって保証書を発行している者(保証責任者)、及びそれ以外の事業者に対するお客様の法律上の権利を制限するものではありませんので、保証期間経過後の修理についてご不明の場合は、お買い上げの販売店または修理ご相談窓口にお問い合わせください。
- ※ 保証期間経過後の修理や補修用性能部品の保有期間については取扱説明書の「保証とアフターサービス」をご覧ください。
- ※ This warranty is valid only in Japan.

# Panasonic

持込修理

## くるくるドライヤー イオニティ保証書

本書はお買い上げの日から下記期間中故障が発生した場合には  
本書裏面記載内容で無料修理を行うことをお約束するものです。  
ご記入いただきました個人情報の利用目的は本書裏面に記載し  
ております。お客様の個人情報に関するお問い合わせは、お買い  
上げの販売店にご連絡ください。詳細は裏面をご参照ください。

|   |  |
|---|--|
| ※<br>品番<br>お買い上げの<br>製品番口に<br>チェックして<br>ください。 | <input type="checkbox"/> EH-KE4A <input type="checkbox"/> EH-KE3A<br><input type="checkbox"/> EH-KE2A <input type="checkbox"/> EH-KE1A |
| 保証期間  | お買い上げ日から <b>本体1年間</b><br>(ただし、アタッチメントは除く)  |
| ※<br>お買い上げ日                                   | 年 月 日  |
| ※<br>お客様                                      | <div>見 本</div><br>ご住所<br>お名前<br>電 話 (            )    —<br>様   |
| ※<br>販売店                                      | 住所・販売店名<br><br>電 話 (            )    —   |

パナソニック株式会社

ビューティ・パーソナルケア事業部

〒525-8555 滋賀県草津市野路東2丁目3番1-2号 TEL(077)563-5211

ご販売店様へ ※印欄は必ず記入してお渡しく下さい。