

取扱説明書 ドラム式電気洗濯乾燥機 (日本国内・家庭用)

品番 **NA-LX127BL / NA-LX127BR**
(ドア左開き) (ドア右開き)



保証書別添付

施工説明書別添付

このたびは、パナソニック製品をお買い上げいただき、まことにありがとうございます。

- 取扱説明書をよくお読みのうえ、正しく安全にお使いください。
- ご使用前に「**安全上のご注意**」(4～5ページ)を必ずお読みください。
- 保証書は「お買い上げ日・販売店名」などの記入を確かめ、取扱説明書・かんたんガイド・施工説明書とともに大切に保管してください。
- 本書の写真・イラストはNA-LX127BL(ドア左開き)を使用しています。
 - NA-LX127BR(ドア右開き)のドア開ハンドルは左側にあります。使い方は同じです。
- 写真やイラスト、色合いは説明用のため、実際とは多少異なります。

パナソニックは環境に配慮した製品づくりに取り組んでおり、再生材の使用を推進しています。樹脂の再生材を使用すると樹脂部品に黒いすじ等が入る場合がありますが、性能・強度等には影響ありません。

裏表紙をご覧ください



「スマホで洗濯」アプリを使う



パナソニックの会員サイト
「**CLUB Panasonic**」で
「商品登録」をお願いします。

確認と準備

安全上のご注意 4

使用上のお願い 6

各部の名前／付属品 7

操作部 8

ドアロック 9

 運転中にドアを開けたいとき 9

 チャイルドロックを設定／解除するとき
 (子供の事故防止のため) 9

おすすめ機能 10

衣類の確認と前処理 14

毛布やふとんを洗う前に 16

温水コースで洗う前に 18

風呂水を使うとき 19

泡洗浄 10

ヒートポンプ乾燥 10

洗剤・柔軟剤・おしゃれ着洗剤の自動投入 11

2度洗い 11

温水洗浄 11

スチーム シワとり・消臭コース 11

スマホで洗濯 11

自動お手入れ 12

エコナビ 12

取り忘れアラーム 12

排水フィルター
お手入れサイン 13

槽洗浄サイン 13

ジェット乾燥 13

ジェットほぐし 13

ふんわりキープ 13

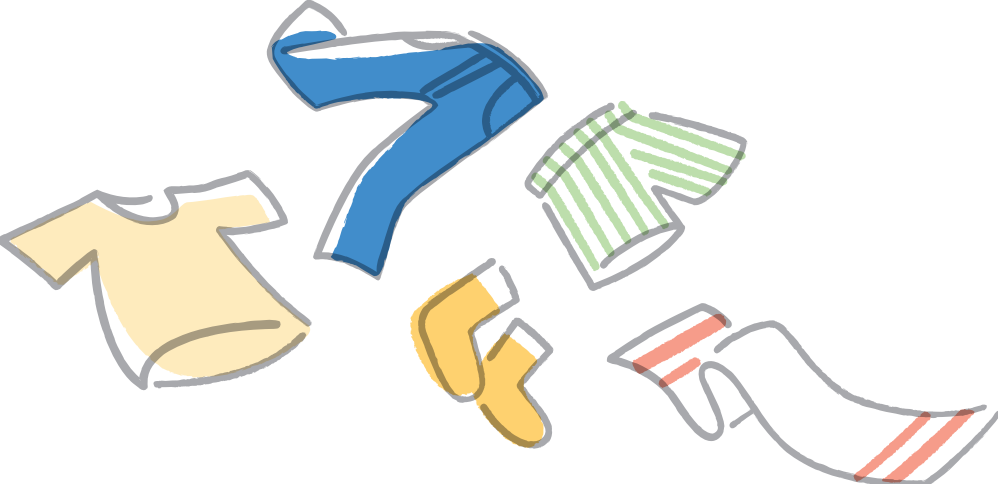

使い方

コースを選ぶ 20

洗剤・柔軟剤の入れ方 22

 自動投入 22

 手動投入 24

よく使う基本のコース 26

 おまかせ 26

 おまかせ＋2度洗い 26

 パワフル滝 26

 ナイト 26

 温水 26

 予約をする 26

 スタート後、「洗い」「すすぎ」「脱水」の
 内容を変える 27

汚れや衣類に合わせたコース 28

 おしゃれ着 28

 おうちクリーニング 28

 毛布 28

 約40℃毛布 28

 タオル 30

 化繊60分 30

 わが家流 30

 わが家流＋2度洗い 30

 個別洗濯 洗い/すすぎ/脱水 30

 ・のりづけする場合

乾燥する 32

衣類のケア 34

 スチーム シワとり・消臭 34

設定を変更する 35

お手入れ

各部のお手入れ 38

 ドラム(槽内) 38

 風呂水フィルター 38

 風呂水吸水ホース 39

 乾燥フィルター 40

 本体・窓パッキング 40

 排水フィルター 41

 手動投入口 42

 自動投入タンク・経路 42

必要なとき

使いこなしのヒント 44

 ・仕上がりが気になるときの対処法や使用のヒントを
 まとめました。

故障かな? 50

 ・「音が気になる」や「乾きにくい」など、故障かな?と
 思われるときの対処法をまとめました。



● パナソニックホームページ内
からも調べることができます。

エラー表示が出たら 57

コース運転内容 58

仕様 60

保証とアフターサービス 61

 別売品 61

「スマホで洗濯」アプリを使う 62

安全上のご注意《必ずお守りください》

人への危害や財産の損害を防止するため、必ずお守りいただくことを説明しています。

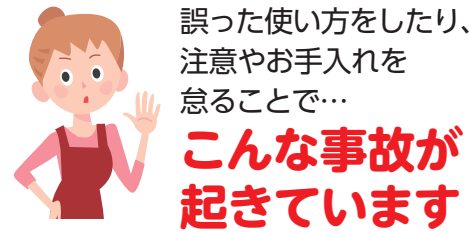

洗濯機に閉じ込められる

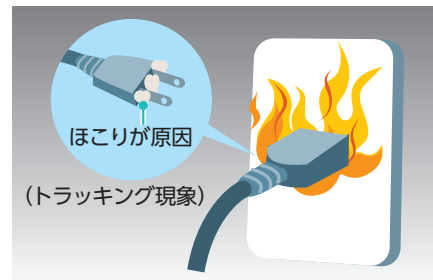

電源プラグからの発火

誤った使い方をしたときに生じる危害や損害の程度を区分して説明しています。

警告 「死亡や重傷を負うおそれがある内容」です。

注意 「軽傷を負うことや、財産の損害が発生するおそれがある内容」です。

お守りいただく内容を区分して説明しています。

してはいけない内容です。

実行しなければならない内容です。

確認と準備

警告

子供をドラムに入らせない
(ドラム内に閉じ込められて窒息したり、やけど、感電、けが、おぼれるおそれ)



洗濯後でも絶対に乾燥しない
(油の酸化熱による発火のおそれ)

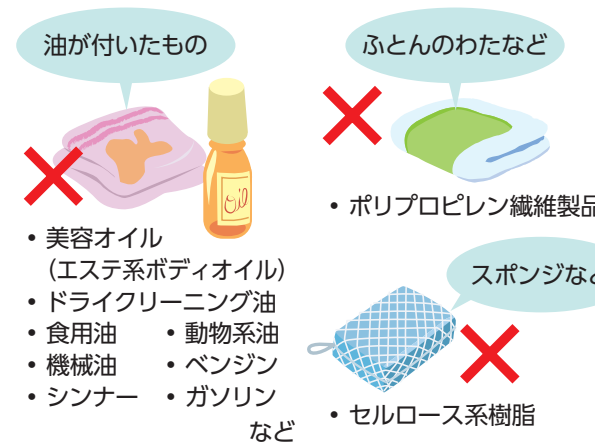

電源プラグやコードを正しく使う
(火災・感電のおそれ)

● 定格 15 A 以上・交流 100 V のコンセントを単独で。(他の器具と併用しない)

● 次の場合は使用を中止し、販売店に修理を依頼する。

● 傷んだ電源プラグやコード

● 差し込みが緩いコンセント

● 棚や本体などで挟まない。(断線の原因)



● ほこりが付いていたら拭く。

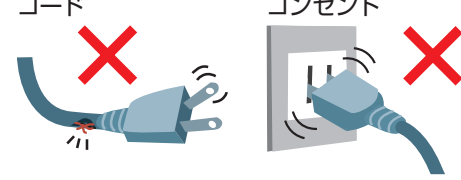

チャイルドロックを設定する

(子供が閉じ込められるおそれ)

電源「切」でもドアが開かないようにします。

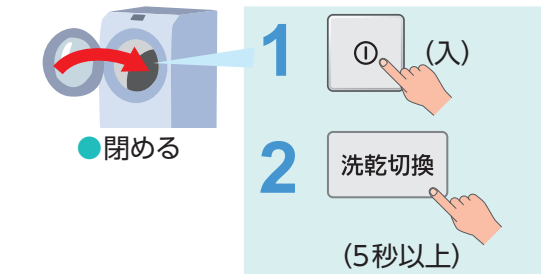

と **CL** が表示され、設定完了

● 解除も同じ操作で、**CL** が消灯

次のことをしない

- 乳児を洗濯機に乗せない。(けがのおそれ)
- 分解・修理・改造をしない。(発火・けがのおそれ)(電源プラグ・コードを含む)

アースを取り付ける
(漏電時に感電のおそれ)

- 工事は販売店に依頼してください。(工事費は、本体価格に含まれていません)

異常・故障時は、すぐに使用を中止する
(発煙・発火・感電のおそれ)

- すぐに販売店に点検・修理を依頼してください。

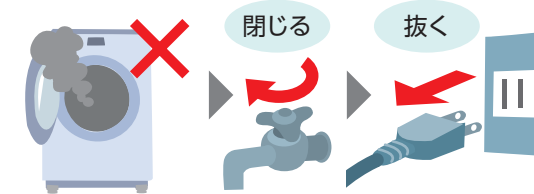

異常例：動かない・異常な音・焦げたニオイなど

「スマホで洗濯」アプリを使う場合 次のことを守る

- (本機からの電波による誤動作の原因)
- 心臓用ペースメーカーの装着部から 15 cm 以上離す。
- 医療用機器や自動制御機器(自動ドア・火災報知器など)から離す。

注意

水漏れを確認する
(接続不良による水漏れのおそれ)

● 運転終了後は、必ず閉じる。

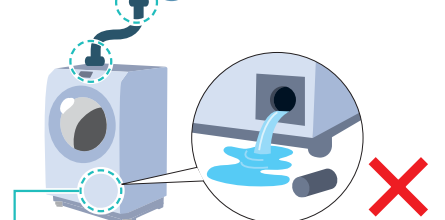

排水フィルターを運転中に外さない P.41
(水があふれ出るおそれ)

- 外す前には、必ず「脱水」運転をする。

次のことをしない

- 50℃ 以上のお湯を入れない、温水の給水源に接続しない。(変形による水漏れのおそれ)

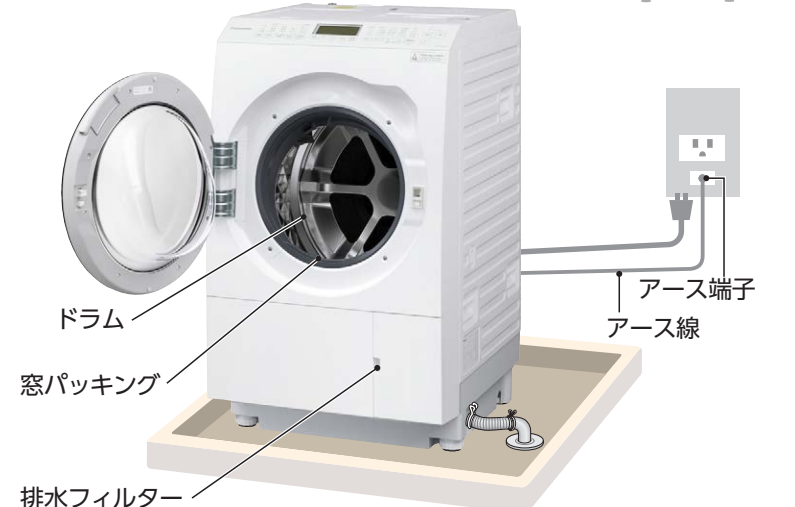
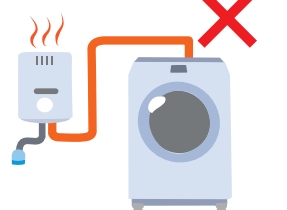

使用上のお願い

本製品は、衣類などの洗濯・乾燥を目的としています。
取扱説明書に記載した用途以外には使用しないでください。
本製品は、海外で使用するようには設計されていません。
日本国内の家庭用としてご使用ください。

まず据え付け状態の点検を！

- 水漏れや排水異常などの問題があるときは、お買い上げの販売店または施工業者にお問い合わせください。



漏電による火災・感電を防ぐために

水をかけない・水場や湿気の多い場所に置かない



次のことはしない

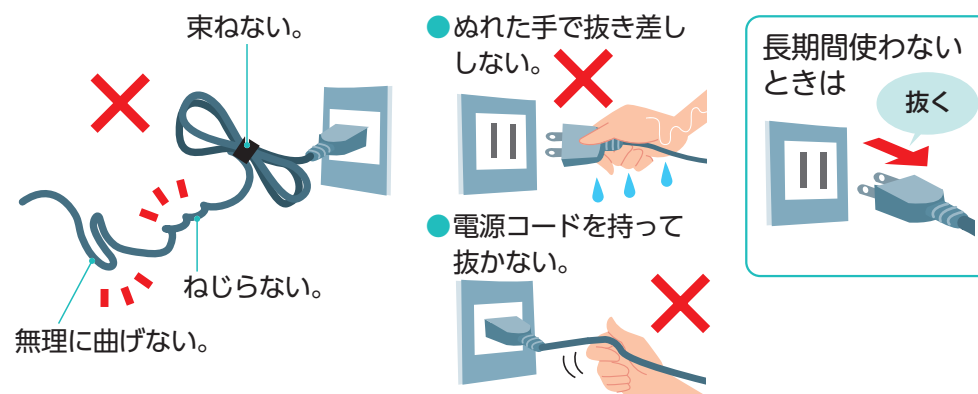

樹脂の損傷・印字のはがれ・金属の腐食・水漏れを防ぐために

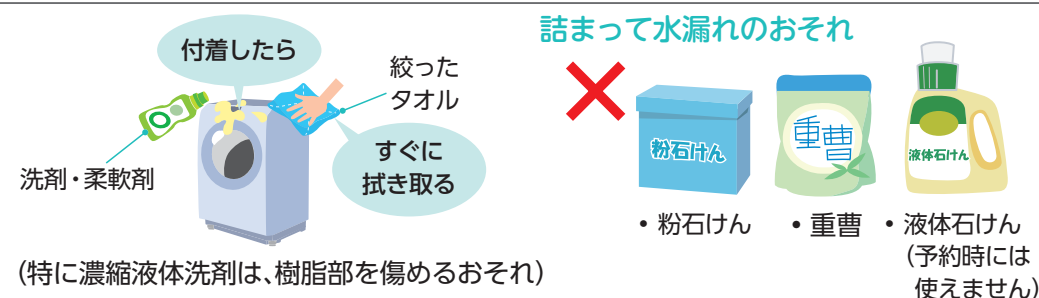

本体の振動・転倒を防ぐために

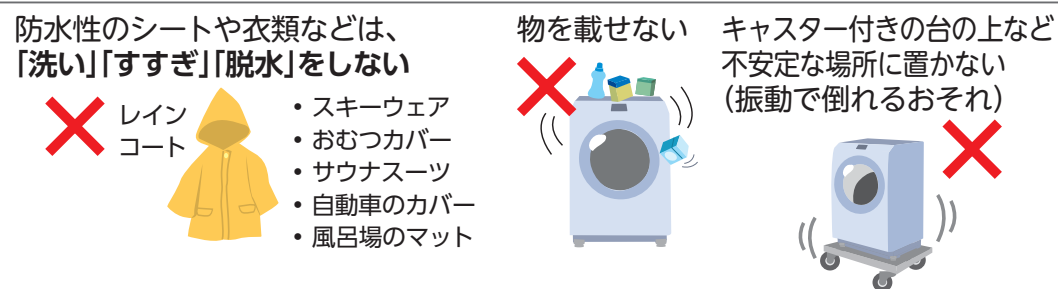

その他のお願い

- 十分に換気する。(結露の原因)
- ラジオやテレビなどを近づけない。(雑音、映像の乱れの原因)



井戸水をお使いのお客様へ

水質により、
● 異物の混入や黒カビなどが発生し、水漏れや故障の原因になります。
● 自動投入経路が詰まりやすいため、クエン酸で手入れしてください。▶▶▶ P.42

各部の名前／付属品

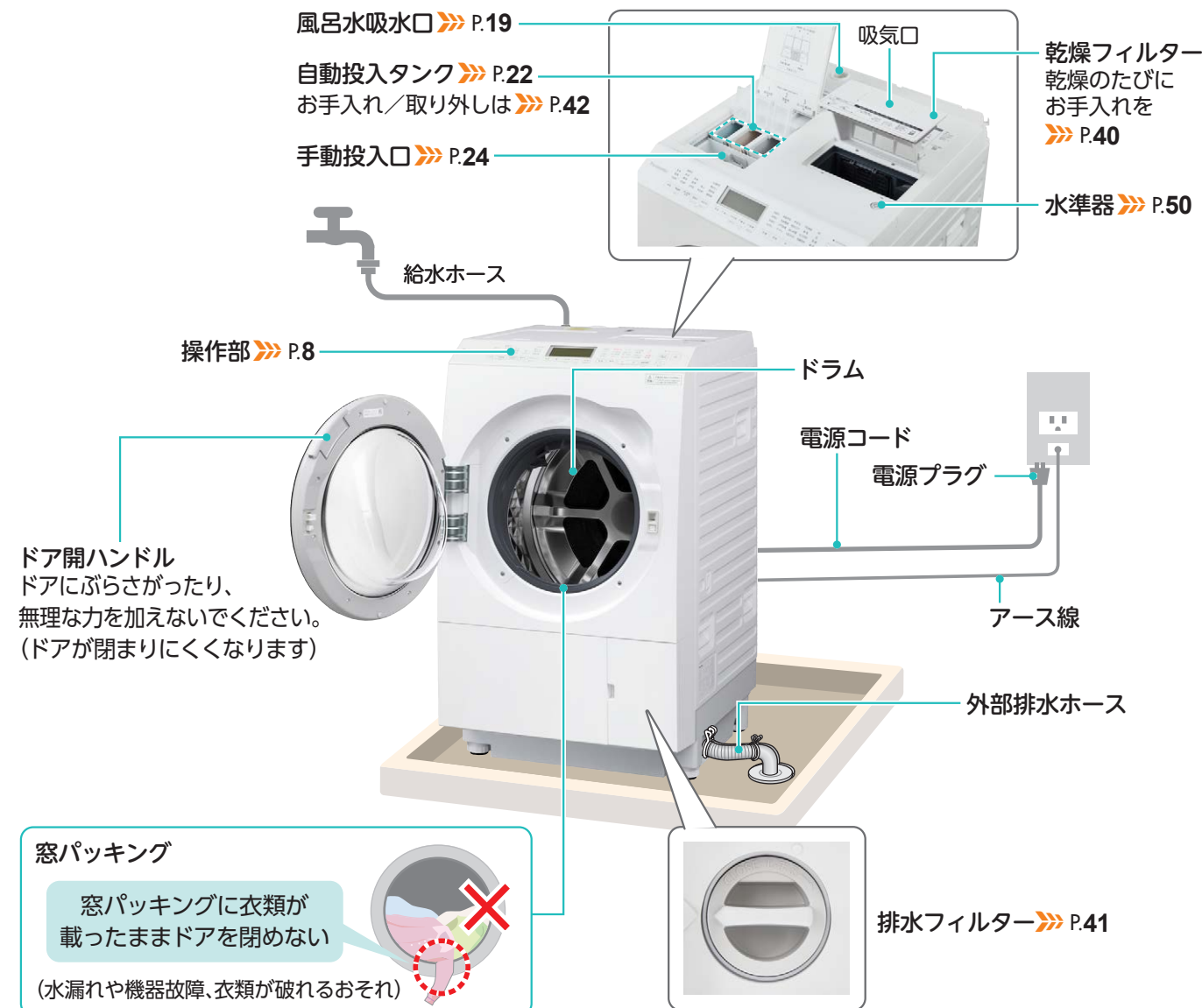

付属品

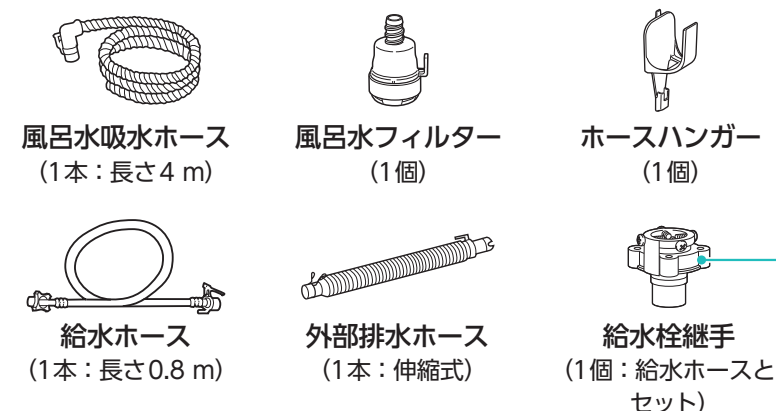

- 付属の給水栓継手は、横水栓に使用できます。
- 横水栓以外(万能ホーム水栓など)のときは、別売の給水栓ジョイントまたは給水栓継手が必要です。
・指定以外で使用すると、水漏れするおそれがあり、保証の対象外です。
▶▶▶ 別冊の「施工説明書」参照



施工説明書ご参照



確認と準備

操作部

表示部はすべて表示したイメージで実際とは異なります。

ふんわりキープ ▶▶▶ P.13

- 設定中に表示
- 運転中、送風運転中 ▶▶▶ P.35 に点滅

乾燥フィルター ▶▶▶ P.40

- 乾燥フィルターのお手入れが必要なときに点滅

排水フィルター ▶▶▶ P.13

- 排水フィルターのお手入れ時期に点滅

槽洗浄サイン ▶▶▶ P.13

- ドラムのお手入れ時期に点滅

ジェットほぐし ▶▶▶ P.13、27

- 設定中に表示

水位高め ▶▶▶ P.26

- 設定中に表示

水30Lあたり

- 自動投入の基準量設定時に表示

自動槽洗浄 ▶▶▶ P.12、27

- 設定中に表示

自動槽乾燥 ▶▶▶ P.12、27

- 設定中に表示

残り約

- 水温検知中に点滅

見直し中

- 表示時間を自動調整中に点滅

2度洗い ▶▶▶ P.11、26、30

- 「おまかせ+2度洗い」「わが家流+2度洗い」コース設定中に表示

スタート後、下記の内容が表示されます。

洗剤 1.0杯	洗剤量表示 (例) 1.0杯
残り約 2:00分	残時間表示 (例) 約2時間
CL	チャイルドロック中 ▶▶▶ 右記
hot	水温が高いときに表示 ▶▶▶ 右記

洗剤・柔軟剤・おしゃれ着洗剤を自動投入する ▶▶▶ P.22

ドアがロック中に点灯します。 ▶▶▶ P.9

コースを選ぶ ▶▶▶ P.20

スタート／一時停止する

- 運転中や予約中にドアを開けるときのにも押します。▶▶▶ 右記

エコナビ ▶▶▶ P.12

電源を入／切する

- 電源を入れたあと、10分以内にスタートしないと、自動で電源が切れます。
- 電源を切ったあと、下記の表示が出ている間は、すぐに電源が入りません。

「スマホで洗濯」アプリを使う ▶▶▶ P.62

運転内容を選ぶ

- 押すたびに切り換わります。

洗濯	洗濯～乾燥	乾燥
洗濯	洗濯	洗濯
乾燥	乾燥	乾燥

各設定のやり直しをするときにも押します。

チャイルドロックを設定する

- 洗乾切換 を5秒以上押すと、子供が勝手にドアを開けないようにする「チャイルドロック」の設定ができます。▶▶▶ 右記

水温を上げて洗う ▶▶▶ P.11

運転を終了したい時間(何時間後)を予約する ▶▶▶ P.26

- 1時間単位で24時間後まで設定できます。
- 予約できるコースや時間 ▶▶▶ P.59

乾燥の種類を選ぶ ▶▶▶ P.33

- 乾燥 を3秒以上押すと「自動槽乾燥」を設定／解除できます。▶▶▶ P.12、27

洗い・すすぎ・脱水の内容を変更する

- 進行中の行程のランプが点滅 (例：洗い)
- スタート後に変更するときは「洗い」中に「一時停止」を押すと変更できます。
- 「洗い」「すすぎ」「脱水」を単独で使用するときや、組み合わせて洗濯するとき ▶▶▶ P.30
- すすぎ を3秒以上押すと「自動槽洗浄」を設定／解除できます。▶▶▶ P.12、27
- 脱水 を3秒以上押すと「ジェットほぐし」を設定／解除できます。▶▶▶ P.13、27

風呂水を使う ▶▶▶ P.19

- 風呂水 を3秒以上押すと「排水フィルターお手入れサイン」を設定／解除できます。▶▶▶ P.13

お手入れをする ▶▶▶ P.38

- お手入れ を3秒以上押すと「槽洗浄サイン」を設定／解除できます。▶▶▶ P.13

水位を高めに設定する ▶▶▶ P.26

- コースにより選べない場合があります。▶▶▶ P.59

ドアロック

運転中にドアを開けたいとき

スタート／一時停止 を押す (ロック解除)

運転中や予約中、「ふんわりキープ」中はドアがロックされて開きません

- 「カチッ」と音がしたら、ドアが開けられます。(運転中は、ドラムの回転が止まってからロック解除されます)
- 運転を再開するときは、ドアを閉めて **スタート／一時停止** を押してください。
- 予約中にドアを開閉したときも **スタート／一時停止** を押さないと、予約時間が点滅し、2分ごとにブザーが鳴ってお知らせします。(約30分間)
- 「ふんわりキープ」中(ふんわりキープ 点滅)にドアを開けるときは、

① (切) を押してください。

お知らせ

- 洗濯中にドアを開けるときは、タオルなどで受けてください。(泡がこぼれたり、水滴が落ちることがあります)
 - 乾燥中や乾燥直後にドアを開けたとき、ドラムやドア、衣類などが熱くなっていることがあります。
 - 電源プラグは抜かないでください。電源が切れてもロック解除できません。
 - チャイルドロック中は、運転していなくてもドアは開きません。
 - (遠隔) を押して、洗濯機を遠隔操作待機にしたときも、ドアはロックされます。(ランプが点灯)
 - 開けるには (入) を押す。(ランプが消灯)
- ▶▶▶ P.62 「スマホで洗濯」アプリを使う

ドラム内の水温が高いとき(hot 表示中)は、ロック解除されずドアは開きません

●すぐにドアを開けたいときは…

- ① (切) を押す。
- ② (入) を押す。
- ③ 「脱水」運転をする。▶▶▶ P.30
 - (ドラム内の水温を下げるために給水から始まる場合があります)
 - ・洗濯が終了していません。運転をし直してください。

チャイルドロックを設定／解除するとき(子供の事故防止のため)

運転が終了しても、電源を切ってもドアが開かないようにします。

- ① ドアを閉め、電源を入れる
- ② 洗乾切換 を5秒以上押す

と CL が表示されます。(「ピピッ」と鳴り、設定完了)

解除のしかた

同じ手順で操作する。→「ピピッピピッ」と鳴り、 が消灯します。

お知らせ

- チャイルドロック中は、電源を入れるたびに CL が約5秒間表示されます。
- 運転中に一時停止すると CL を表示します。

おすすめ機能

本製品は、高い洗浄力の温水洗浄・泡洗浄と、短時間で仕上がりがいよいヒートポンプ乾燥ができるドラム式洗濯機です。ここでは、本製品のおすすめの機能についてご紹介します。

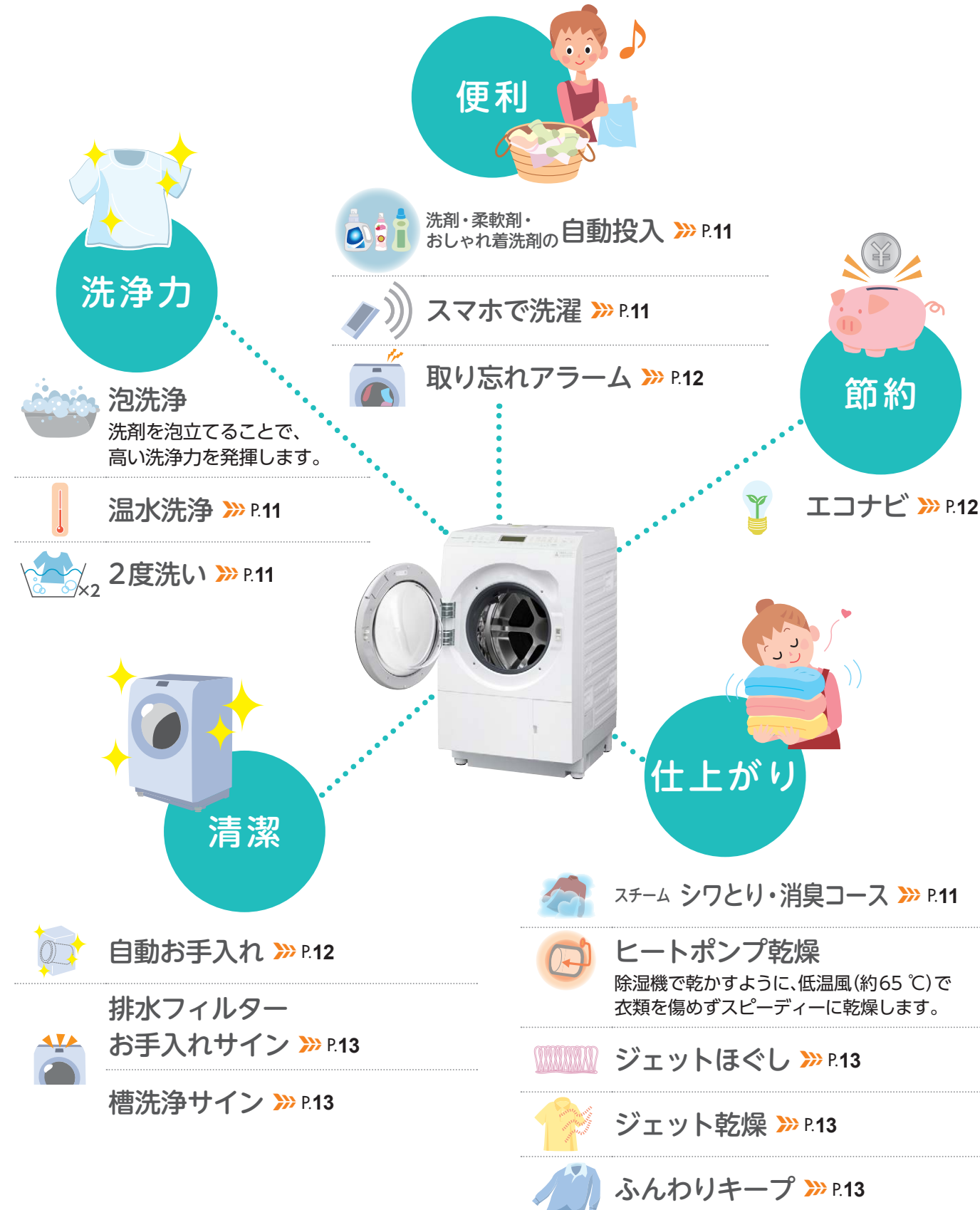

洗剤・柔軟剤・おしゃれ着洗剤の自動投入 ▶▶▶ P.22

事前にタンクに洗剤・柔軟剤・おしゃれ着洗剤を入れ、必要な設定をすると、毎回お洗濯時に自動で投入されるので、量って入れる手間を省けます。

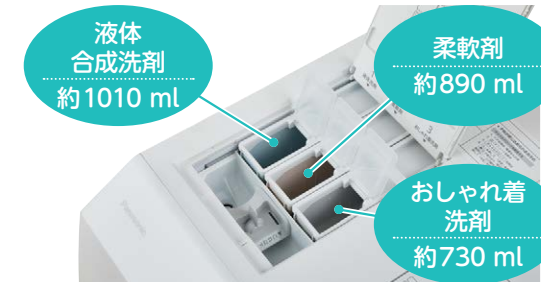

2度洗い ▶▶▶ P.26-30

洗剤自動投入設定時のみ選べます ▶▶▶ P.22

洗剤で予洗いし、汚れた水を排水してから再給水して本洗いすることで、汚れ移りを抑えます。

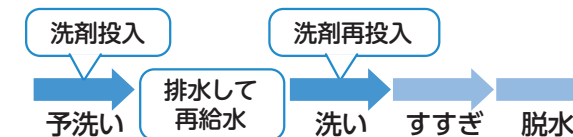

お知らせ

- コースを選ぶ ▶▶▶ P.20
- 「2度洗い」を選ぶと「洗い」なしにはできません。

温水洗浄

温水コースで洗う(約30℃/40℃/60℃)

汚れや素材に応じて選べます。

- 温水コースで洗う前に ▶▶▶ P.18
- 温水コースの使い方 ▶▶▶ P.26-28

水温約15℃で洗う

冬場など、水温を約15℃まで上げて汚れ落ちをよくします。

- 設定できるコース ▶▶▶ P.21
- 設定のしかた ▶▶▶ P.26

スチーム シワとり・消臭コース ▶▶▶ P.34

スチームで、着用時に付いた衣類のシワ・ニオイを取り除きます。ジャケットなど、頻繁に洗わない衣類をケアしたいときにおすすめです。

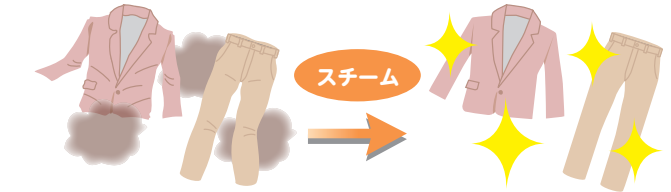

お知らせ

- 効果 ▶▶▶ P.60

スマホで洗濯 ▶▶▶ P.62

スマートフォンにアプリをインストールし、本製品をWi-Fi接続することで、外出先からスマートフォンで遠隔操作ができます。



「スマホで洗濯」Q&A で、サービスの内容などが確認できます。

見守りサービスは搭載していません。

お知らせ

- 設定時間や衣類の量、水温などにより設定の温度まで上がらないことがあります。
- 温水になるのは「洗い」のときのみです。「すすぎ」以降は温水になりません。
- 効果 ▶▶▶ P.60

おすすめ機能(つづき)

自動お手入れ

(お買い上げ時：切)

自動槽洗浄

すすぎ中の高速回転による水の勢いを利用し、ドラムの外槽に付いた洗剤カスを洗い流して、黒カビを抑制します。

- 「自動槽洗浄」が働くコース ➡ P.21
(すすぎ回数が「すすぎ2回」以上のとき)

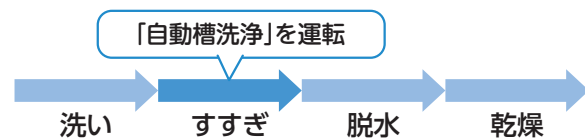

自動槽乾燥

洗濯後のドラムを乾燥させ、湿気を取り除きます。

- 「自動槽乾燥」が働くコース ➡ P.21
- ランニングコスト：約6.4円/回
(電力料金目安単価31円/kWh(税込)で計算
[2022年7月改定])

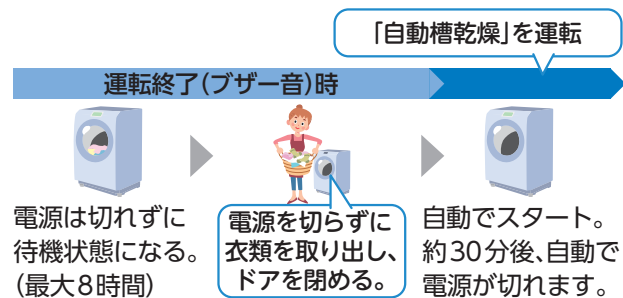

お知らせ

- 「自動槽乾燥」を運転するとき、チャイルドロックは電源を切らずに解除し、再設定してください。 ➡ P.9
- 「自動槽乾燥」の乾燥時間を約1時間(しっかり乾燥)にする ➡ P.36
- 「入」にする ➡ P.27
- 使いこなしのヒント ➡ P.47
- 「自動槽洗浄」の効果 ➡ P.60

エコナビ

衣類の種類・量をセンサーで検知し、むだな時間を短縮し、節電できます。(お買い上げ時：入)

洗濯エコナビ

衣類の量が少量/洗濯水温が約15℃以上のとき
➡ 洗濯時間を短縮

乾燥エコナビ

衣類の量/綿類の素材が少ないとき
➡ むだな電力を抑えて乾燥

次の運転のときに働きます。(エコナビランプ点灯)

- 「洗濯」「洗濯～乾燥」の「おまかせ」コースのとき ➡ P.20



お知らせ

- エコナビ運転した場合、運転終了後、ランプが約10分間点灯します。
- 条件により正しく検知できない場合があります。 ➡ P.47
- 「切」にする ➡ P.36
- 効果 ➡ P.60

取り忘れアラーム

運転終了後、衣類の取り忘れをお知らせし、放置によるシワなどを防止します。

(お買い上げ時：入)

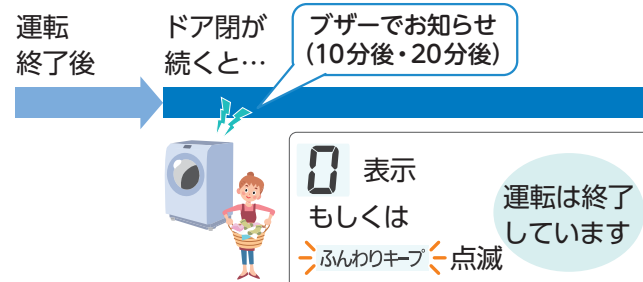

お知らせ

- チャイルドロック ➡ P.9 中は、「取り忘れアラーム」は働きません。(子供がドアを開けるのを防ぐため)
- 「切」にする ➡ P.36

排水フィルターお手入れサイン

運転回数や排水時間に応じて排水フィルターが点滅して、排水フィルターのお手入れ時期をお知らせします。

➡ P.41

(お買い上げ時：切)

風呂水 を3秒以上押す

- 設定時：「ピピッ」と鳴る
(排水フィルター と on が約5秒間表示)
- 解除時：「ピピッピピッ」と鳴る
(排水フィルター が約5秒間表示)

お知らせ

- サインが出て、排水フィルターにゴミがたまっていない場合があります。
- サインの通知頻度を少なくする ➡ P.36

槽洗浄サイン

運転回数をカウントし、40回運転すると槽洗浄サインが点滅して、ドラムのお手入れ時期をお知らせします。

(お買い上げ時：切)

サインが出たら、「槽洗浄」「約30℃槽洗浄」「約60℃槽カビグリーン」コースでお手入れしてください。 ➡ P.38

お手入れ を3秒以上押す

- 設定時：「ピピッ」と鳴る
(槽洗浄サイン と on が約5秒間表示)
- 解除時：「ピピッピピッ」と鳴る
(槽洗浄サイン が約5秒間表示)

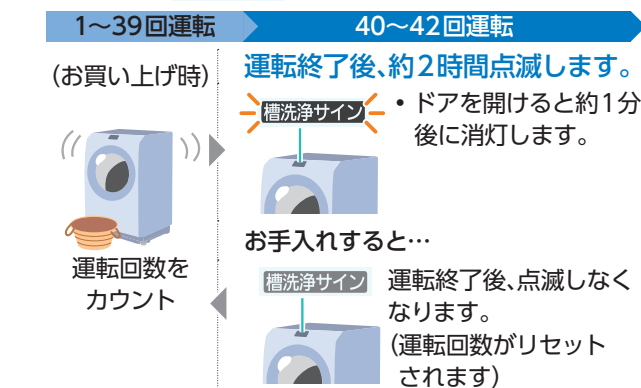

43回運転すると、お手入れしなくてもサインが出なくなります。(運転回数がリセットされ、再度カウントします)

お知らせ

- 運転回数は設定に関係なく、お買い上げ時からカウントしているため、設定後すぐに点滅することがあります。
- 槽洗浄サイン が点滅するまでの運転回数を変更する ➡ P.36

ジェット乾燥

大風量のジェット風により、乾燥中のシワを低減します。(運転の途中から音や振動が大きくなります)
「ジェット乾燥」が設定可能なコースで自動的に作動します。
(お買い上げ時：入)

- 衣類の量によってシワの低減効果は異なります。

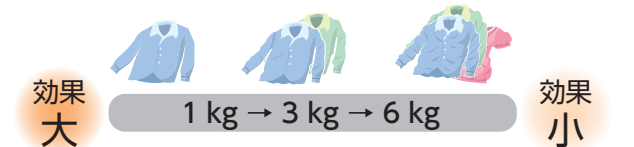

お知らせ

- 「ジェット乾燥」が働くコース ➡ P.21
- 綿パンや大判シャツなど、衣類の種類によっては、効果が小さいものがあります。
- 「切」にする(運転時間が長くなります) ➡ P.36
- 運転中の音を小さくする ➡ P.36

ジェットほぐし

脱水後にドラムを低速回転させながら10分間送風し、衣類をほぐします。(お買い上げ時：切)

4.5 kg以下のときは、ゴワつきも低減できます。(運転の途中から音や振動が大きくなります)

- イメージ(タオルのパイル)

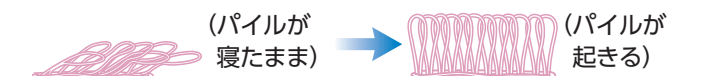

お知らせ

- 「ジェットほぐし」が働くコース ➡ P.21
- 「入」にする ➡ P.27
- 運転中の音を小さくする ➡ P.36

ふんわりキープ

乾燥後、衣類の放置によるシワを防ぐため、5分ごとに40秒間ドラムが回転します。(約2時間)

(お買い上げ時：入)

運転中に衣類を取り出すときは、(切)を押してください。

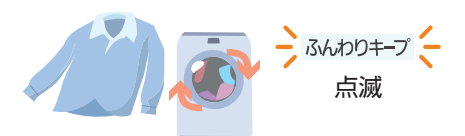

お知らせ

- 「おうちクリーニング」コースのときは働きません。
- ランニングコスト：約0.5円/回
(電力料金目安単価31円/kWh(税込)で計算[2022年7月改定])
- 予約時は、設定時間の約2時間後まで運転します。
- 「切」にする ➡ P.35

衣類の確認と前処理

洗濯・乾燥できないもの ✕



皮革、毛皮製品
(形くずれの原因)



絹、レーヨン、
キュプラ製品(混紡品)
(変色、形くずれの原因)



わた、スポンジ、ビーズなどを使用
した座ぶとんやクッション、枕類
(傷み、故障の原因)



防水性のシートや
衣類
(傷み、故障の原因)

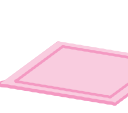

裏がウレタン、ゴム製、
大型や厚手のマット類、
カーペットカバー
(傷み、故障の原因)

市販の洗濯補助具、
強い芯材が
入った洗濯
ネットなど
(熱による変形、破損、
衣類を傷める、故障の原因)

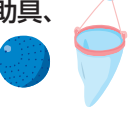

強い芯材が
入った帽子
(傷み、故障の原因)



他にも…

- 衣類以外(紙おむつなど)
- 強ねん糸製の生地(ちりめんなど)
- 和服、和装小物
- 形くずれするもの
(ジャケットやネクタイ、ワンピースなど)
- シワ、エンボス加工をしたもの
- 毛だおれするもの(ベルベットなど)
- (新表示)  (家庭での洗濯
禁止)の表示があるもの

乾燥できないもの ✕

のりづけしたもの
(乾燥フィルターの
目詰まりの原因)



タイツ、ストッキング※
(傷み、変形の原因)



刺しゅう、レースの付いた
もの、新合繊(超極細繊維)
(変形の原因)



ウールの衣類※
(縮み、毛が抜ける原因)



ふとん、カーテン
(傷み、故障の原因)
・カーテンの洗濯は、取扱説明表示
に従う。

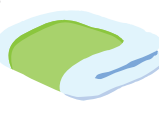

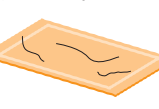

マット類、ペットの毛が付いたもの
(乾燥経路に糸くずがたまり、
傷み、故障の原因)



いずれかの表示付きのもの※
(傷みの原因)

(新表示) 

(旧表示)   

タンブラー乾燥はお避けください

※「おうちクリーニング」
コースでのみ、乾燥できる
ものがあります。▶▶ P.32

衣類の量の目安

(1枚当たりの重さの目安)

 <p>・素材などによって重さは異なります。</p>	500 g	● シーツ(綿100%) ● パジャマ上下(綿100%)	200 g	● ワイシャツ(混紡) ● ブラウス(混紡)
	400 g	● スカート(化繊)	130 g	● 長袖肌着(綿100%)
	300 g	● バスタオル(綿100%) ● セーター(混紡)	50 g	● 靴下(混紡) ● ブリーフ(綿100%)

汚れがひどいものは、前処理を



えり、そで汚れ

→ えり、そで用洗剤を塗る。



泥汚れ

→ 部分汚れ用洗剤か浴用石けんを塗り、
もみ洗する。



シミ汚れ

→ シミ汚れ用洗剤か酸素系液体漂白
剤を塗る。(血液、紅茶、ジュースな
どのシミは、水で前洗いする)

黒ずみや色移り为了避免のために

ドラム式洗濯機は少ない水で洗うため、汚れや染料の濃度が濃くなり、衣類の黒ずみや色移りが目立つことがあります。

次の点にご注意ください

- 新しい色柄物や色落ちしやすいもの、
汚れのひどいものは分け洗する。
(色落ちした染料が白物に移ると、
黒ずみの原因)
- 温水コースを使用するときは、色移りしやすいため
衣類の取扱い絵表示を確認する。▶▶ P.18
- 洗剤は適量を入れる。▶▶ P.25
(洗剤が少な過ぎると、汚れが再付着して
黒ずみの原因)
- 柔軟剤は入れ過ぎない。
(柔軟剤が衣類に残り、黒ずみの原因)
特に液体洗剤と組み合わせると黒ずみが目立つことがあります。
(気になる場合は、粉末合成洗剤を使う)



色落ちの確認方法

- 使用する液体洗剤の
原液を浸した白い布で、
目立たない所をこする。
→ 色が付いたら分け洗い
をしてください。



黒ずみや色移りした ときは

▶▶ P.44



乾燥によるシワや縮みを防ぐために

次の点にご注意ください

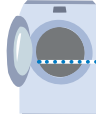
- 衣類に合った乾燥の種類を選ぶ。
▶▶ P.33
- 「ジェット乾燥」を設定する。
▶▶ P.13
- 一度に乾燥する量を少なくする。
 このあたりまで
(3 kg 以下)
- 脱水シワを伸ばしてから乾燥する。
- 化繊など乾きやすいものは、
乾燥終了後、早めに取り出す。
- 乾燥途中(生乾き状態)で
取り出して、つり干しする。

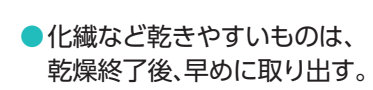
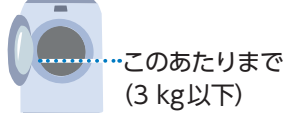

乾燥で縮むもの

- 水につけたり、洗濯して乾かすだけで縮むもの
があります。
(生地加工時の張力が洗濯で元に戻るため)
- 乾燥で機械力が加わり、さらに縮むもの
があります。

- ・ 綿や麻などのニット製品
- ・ 肌シャツ
- ・ Tシャツ
- ・ ポロシャツ
- ・ トレーナー
- など



縮みが気になるときは ▶▶ P.44

衣類の傷み、排水不良や故障を防ぐために



毛羽立ちやすい
ものは裏返す。



ペットの毛や髪の毛、
砂などはブラシで取る。



金属片、硬貨などは
取り除く。



ボタンは留める。
ファスナーは閉める。



ひもなどは結ぶ。

デリケートな下着・小物類などは洗濯ネットに











- 洗濯時、デリケートな下着類や小物類のみ、必ずネットに入れる。
(これ以外はネットに入れない)
- ストッキングやブラジャー(ワイヤー入りのブラジャーは、
市販の「ブラジャー専用ネット」に入れてください)
- レースの付いた衣類やランジェリー
- 靴下やハンカチなど



乾燥するときは

- ネットに入れたまま
乾燥しない。
(乾きむらやシワの原因)

毛布やふとんを洗う前に《毛布/約40℃毛布コース》

洗えるもの・乾かせるもの			
毛布コース		約40℃毛布コース	
(新表示)   		(新表示)   	
(旧表示)   		(旧表示)  	
		毛布	ふとん
洗濯のみ できるもの	シングル サイズ	1枚 化繊100%または綿100% 1枚(3 kg)まで	
	2枚以上	化繊100% 2枚(4 kg)まで (1枚当たり2 kg以下) 綿100% 4枚(6 kg)まで ・約40℃毛布コース: 3枚(4.5 kg)まで (1枚当たり1.5 kg以下)	洗濯キャップ (別売)が必要 化繊100% ・肌掛けふとん、掛けふとん 1枚(詰め物1 kg)まで
洗濯～乾燥 できるもの	ダブル サイズ	化繊100%または綿100% 1枚(6 kg)まで ・約40℃毛布コース: 1枚(4.5 kg)まで	×
	シングル サイズ	化繊100% 1枚(3 kg)まで ・「タンブラー乾燥禁止」の表示があるものも 乾燥できます。 ・綿毛布は乾燥できません。(縮むおそれ)	×

× 洗濯も乾燥もできません

- 毛100%の毛布
- 毛足10 mm以上のロングパイル
(風合いを損なうため)
- 電気毛布(カバー含む)

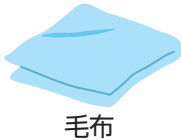

毛布

- ダブルサイズ以上のふとん
- 羽毛ふとん
(抜けた羽毛が経路に詰まり本体が
故障するおそれ)



ふとん

毛布やふとんの入れ方

1 折りたたむ

① 2つに折る。

② 両側を折る。

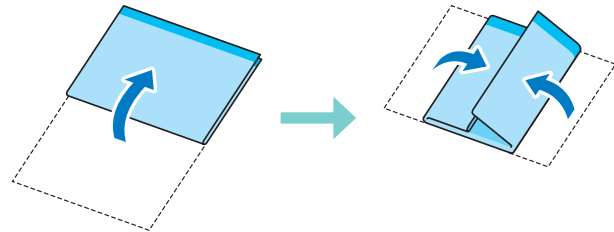

2 ドラムに入れる

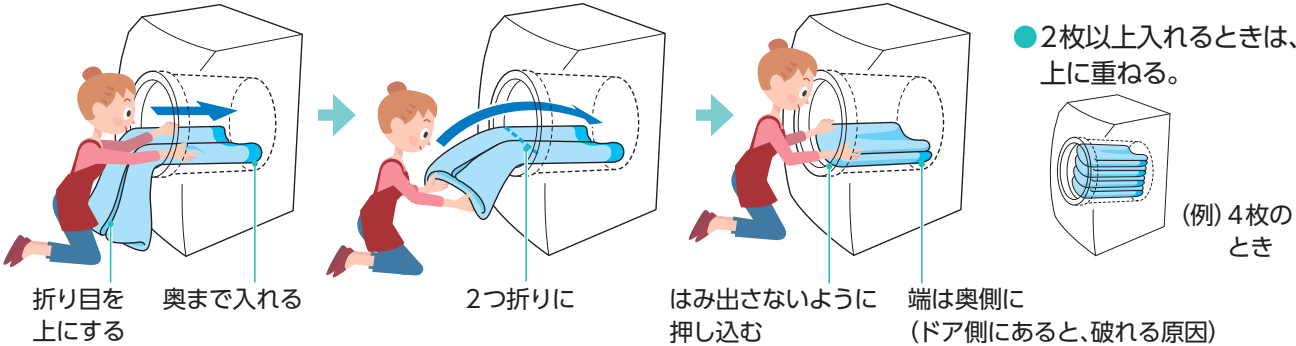

✓ お願い

- 次のようなことをしないでください。
(本体と接触して毛布などが破れたり、振動したりする原因)
 - ・毛布やふとんをねじったり、丸めたりして入れないでください。(脱水不良のおそれ)
 - ・「脱水」のみの運転はしないでください。
 - ・「毛布ネット」は絶対に使わないでください。(脱水できません)



● 2枚以上入れるときは、上に重ねる。

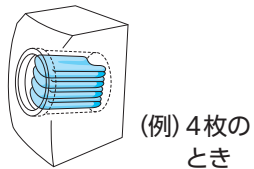

(例) 4枚のとき

洗濯キャップの取り付け方

▶▶ P.16の表で  がある場合は、洗濯キャップが必要です。(別売: ▶▶ P.61)

- 洗濯キャップなしで洗うと、毛布・ふとんが損傷し、本体が故障するおそれがあります。
(この場合の故障は、保証の対象外です)
- 乾燥時には使用しない。(熱による変形のおそれ)

1 毛布やふとんを入れ、洗濯キャップを下側から丸めて入れる

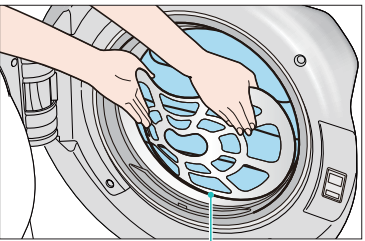

ドラムの中に差し込む

2 上側を変形させて押し込む

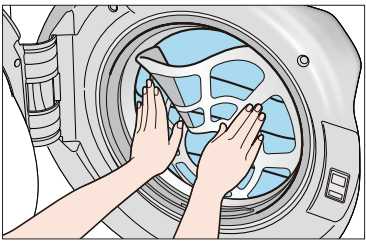

3 すべてドラム内に入っているか確認する

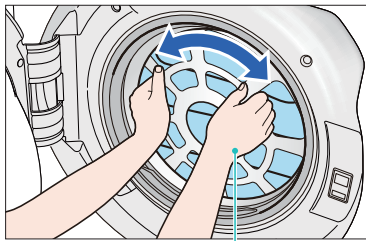

キャップに手を掛けて回し、ドラムがスムーズに動くかを確認する

取り外し方

洗濯キャップを下へずらし上側から引き出す。

確認と準備

温水コースで洗う前に



まず絵表示の確認を！

- 衣類を傷めたり、色移りしやすいため、取扱い絵表示を確認する。
 - 水温の上限がある衣類は、上限を守る。
 - 手洗い指定や水洗いできない衣類は洗わない。
- (新表示) (旧表示) (例) (新表示) (旧表示)

コース	洗えるもの	ご確認ください	
約40℃おまかせ		●容量：4.5 kg以下	
約40℃においスッキリ		●容量：2 kg以下	●シワが気になるものは洗わない。
約40℃つけおき(普段着)			
約40℃つけおき(おしゃれ着)		●容量：2 kg以下	●洗えないもの
約40℃おしゃれ着		●いずれかの表示があるもの (新表示) (旧表示)	●いずれかの表示があるデリケートなもの (新表示) (旧表示)
約30℃おしゃれ着		●容量：2 kg以下	●洗えないもの
		●いずれかの表示があるもの (新表示) (旧表示)	●いずれかの表示があるデリケートなもの (新表示) (旧表示)
約60℃おまかせ(除菌)		●容量：2 kg以下	●シワが気になるものは洗わない。
			●洗えないもの ●色柄物 ●ワイシャツなど芯地のあるもの ●ゴム素材で伸縮性のあるもの ●プリントの付いたもの

- ☒ **お願い**
- 色落ちするものは分け洗いをしてください。

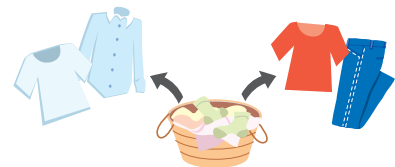

- 「約40℃つけおき(普段着)」 「約40℃つけおき(おしゃれ着)」コースで漂白剤や漂白剤入りの洗剤を使用する場合、金属類(ファスナー、ボタン、フックなどの留具)が付いた衣類は洗わないでください。(変色のおそれ)
- 温水コースで「洗濯」したときは、乾燥フィルターに付いた水滴を拭き取ってください。▶▶ P.40 (水滴が残るとカビのおそれ)

- ☐ **お知らせ**
- 「約40℃毛布」コース ▶▶ P.16

風呂水を使うとき

風呂水吸水ホースをつなぐ

取り付け方

付属の風呂水吸水ホースと風呂水フィルターを取り付けてください。

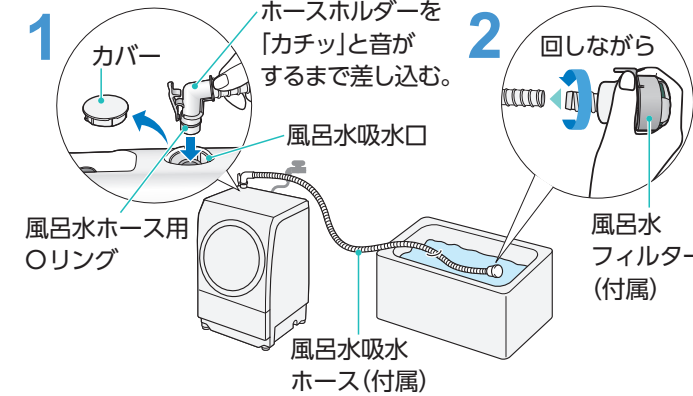

- ホースが短いときは
→延長用風呂水吸水ホース(別売)を使用する。
- ホースが長いときは
→風呂水フィルター側を切る。

お知らせ

- ホースホルダーの抜き差しが固いときや、風呂水ホース用Oリングが破損したときは、Oリングを交換してください。(別売：▶▶ P.61)

こんなことはしないで！

- 巻いたまま使用しない。(吸水できない)
- ドアなどで挟まない。(ホースが破れる)
- 本体より水位が高い状態にしない。(あふれる)
- ①+②を1.4 m以上にしない。(吸水できない)

風呂水の設定のしかた

設定の前に

- ① 水栓を開け、電源を入れる。
- ② 運転内容、コースを選ぶ。▶▶ P.20

風呂水 を押して、風呂水の内容を選ぶ

- **洗い** が点灯します。

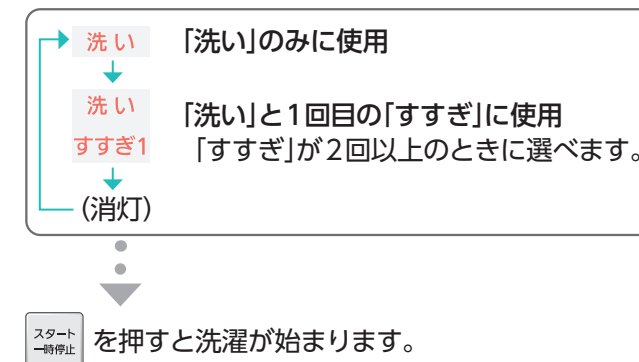

お願い

- 水栓は必ず開けてください。(バスポンプ内に水道水をためて呼び水にするため)

お知らせ

- 吸水中は選んだ内容の表示が点滅します。▶▶ 洗い
- 「風呂水」を選ばないコース ▶▶ P.21
- ドラム式洗濯機は使用水量が少ないため、お風呂の水面は数cmしか下がりません。
- 風呂水がなくなったり、吸水できないときは、約8分後、自動で水道水に切り換わります。

確認と準備

☒ お願い

- 普段の衣類

- ※1 洗濯時の水温が高いとき(約15℃以上)は、「エコナビ」が働きます。
- ※2 **洗剤自動投入設定時のみ** ▶▶ P.11
黒ずみに効果があります。
- ※3 洗剤2倍量の高濃度洗濯液と約40℃の温水で洗濯します。
洗いの途中で洗濯液を一度排水して、もう一度給水して洗うことでニオイを抑えます。泥汚れにも効果があります。
- ※4 洗剤2倍量の高濃度洗濯液につけおき洗いをして、しみついた黄ばみを落とします。
・洗剤の量 ▶▶ P.25
- ※5 自動で設定されています。(変更できます)
- ※6 自動で設定されています。(変更できません)
- ※7 「洗濯～乾燥」の場合
- ※8 「乾燥」の場合
- ※9 洗剤1.5倍量の高濃度洗濯液と約40℃の温水で洗濯します。
・洗剤の量 ▶▶ P.29
- ※10 「洗剤」設定時は、「おしゃれ着洗剤」に変更が必要です。
▶▶ P.23

自動投入 洗剤・柔軟剤の入れ方

Web



お使いの洗剤・柔軟剤・おしゃれ着洗剤に合わせた設定が必要です。

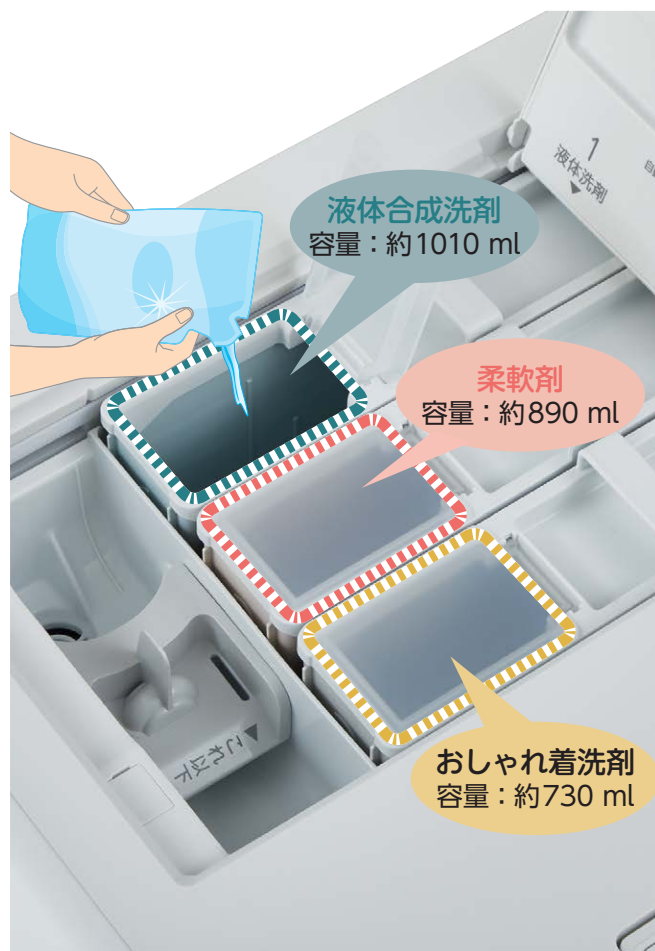

自動投入を初めて使うとき

準備

洗剤・柔軟剤・おしゃれ着洗剤を入れる。

(例)洗剤 **洗剤** を自動投入する場合

柔軟剤は **柔軟剤**、おしゃれ着洗剤は **おしゃれ着洗剤** を押す

洗剤の基準量を設定する

- 電源を入れ、**洗剤** を 3秒以上押す
すべて点灯 → 多め 標準 少なめ
- ↓** **↑** を押し、お使いの洗剤の基準量を設定する
(例) 25 mlの場合
- 洗剤** を押す
(「ピピピピッ」と鳴り、設定完了)

お知らせ

- お買い上げ時は、自動投入しない設定です。
- 洗剤・柔軟剤・おしゃれ着洗剤でそれぞれ設定が必要です。
- 設定した内容は記憶されます。
- 「タオル」コースでは柔軟剤の自動投入ができません。

代表的な洗剤・柔軟剤の基準量 (水30 Lに対する使用量)

洗剤の銘柄	基準量
・アリエール ・ボールド	30 ml
・アタック ・トップ ・ニュービーズ	25 ml
・遠心力21	15 ml
・アタックZERO ・ナノックス	10 ml

柔軟剤の銘柄	基準量
・レノアオードリュクス ・レノアリセット	16 ml
・ソフラン ・ハミング ・フレア	10 ml
・ふんわりソフラン	7 ml

おしゃれ着洗剤の銘柄	基準量
・エマール ・アクロン	40 ml

(2022年4月現在)

- 上記に記載がない場合の基準量の確認方法 ➡ P.48

自動投入で使えないもの ➡ P.48

銘柄によっては、香り付けのためのカプセルなどが含まれており、自動投入機能の故障の原因になります。
手動投入でお使いください。
(レノアハピネス、レノア超消臭 など)

最新情報をご確認ください



お願い

- 固まったり、分離しているものは使わないでください。
- 「自動投入タンク・経路」のお手入れをしてください。 ➡ P.42
 - ・3か月ごと
 - ・1か月以上使わなかったとき
 - ・銘柄を変えるとき
- **残量少** が点滅したまま、1週間以上放置したとき
- タンク内がゼリー状になったとき
- 手動投入口のケースを取り外したまま運転しないでください。
自動投入タンクの位置がずれ、正しく投入されません。

自動投入をやめる(手動投入にする)

電源を入れ、**洗剤** を押して、ランプを消灯させる

(**スタート一時停止** を押すと記憶されます)

- 柔軟剤は **柔軟剤**、
おしゃれ着洗剤は「おうちクリーニング」コースを選び **おしゃれ着洗剤** を押す。



(例) すべて手動投入の場合

お好みで変更する

記憶されません。
1回ごとの設定です。



投入量を変える

電源を入れ、**洗剤** を押して、「少なめ」か「多め」を選ぶ

- 押すたびに切り換わります。

- 柔軟剤は **柔軟剤**、
おしゃれ着洗剤は **おしゃれ着洗剤** を押す。



洗剤をおしゃれ着洗剤に変える

コース選択後、**おしゃれ着洗剤** を押す

- おしゃれ着洗剤が使えるコース ➡ P.21

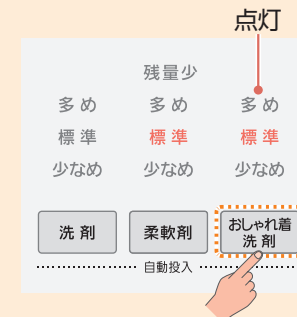

自動投入表示の見方

残量少	多め	標準	少なめ
点灯	点灯	点灯	点灯
消灯	消灯	消灯	消灯
残量少 (点滅)			

点灯 : 自動投入します

消灯 : 自動投入しません

残量少 : 残量が少なくなって (点滅) います

残量少 と洗剤・柔軟剤・おしゃれ着洗剤のランプが点滅したら
早めに洗剤・柔軟剤・おしゃれ着洗剤を補充してください。

自動投入経路の詰まり防止のために

- 残量が少ない状態やふたを開けたまま放置すると、洗剤・柔軟剤・おしゃれ着洗剤がゼリー状(固化)になったり分離して、経路が詰まる原因になります。

自動投入に設定する

- 電源を入れ、**洗剤** を押す
(**スタート一時停止** を押すと記憶されます)
- おしゃれ着洗剤を設定するときは、「おうちクリーニング」コースを選び **おしゃれ着洗剤** を押す。

運転も始まりますので、運転しない場合は電源を切ってください。

- 自動投入できるコース ➡ P.21

使い方

手動投入 洗剤・柔軟剤の入れ方

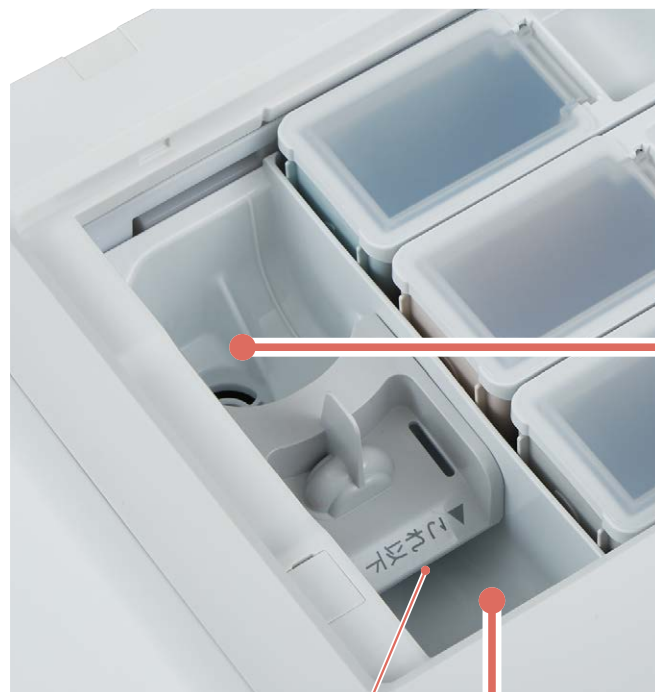

「これ以下」

粉末 合成洗剤／漂白剤

- 洗剤が残るのを防ぐために、
- 手動投入口がぬれていたら、拭く。
 - 溶けにくい洗剤は十分に水で溶かしてから入れる。
 - 固まりは砕いてから入れる。



液体 合成洗剤／漂白剤／石けん

- 塩素系漂白剤は色柄物には使用しない。(色落ちの原因)
- 液体石けんは固まりやすいため、薄めて入れる。(コップ1杯程度)



柔軟剤

- 濃縮タイプの場合は、水によく溶かしてから入れる。(最大55 mlまで)
 - ・液面が「これ以下」の位置を超えない。(柔軟剤がすぐに流れ出て、効果がなくなる)
- 入れたまま長時間放置しない。(固まりやすいため)
- 分離や固化したものは使用しない。(手動投入口に柔軟剤や水が残る原因)
- サイフォン構造のため、わずかに液が残ります。(異常ではありません)

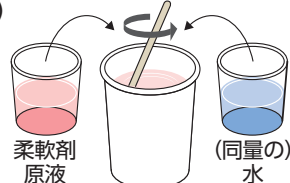

以下のものは使えません

- 粉石けん ● 重曹
(水に溶けにくく詰まりやすいため、水漏れや故障の原因)



手動投入口に入れないでください (使用法は、容器の記載に従う)

- ジェルボール型洗剤
- ビーズ状仕上げ剤 など
(水に溶けにくく詰まりやすいため、水漏れの原因)



予約のときは

- 塩素系漂白剤を使用しない。(金属の腐食・故障の原因)
- 液体石けんを使用しない。(詰まって水漏れのおそれ)
- 漂白剤を使う場合、粉末と液体の組み合わせで使用しない。(固まる原因)
(例) 粉末洗剤と液体漂白剤、液体洗剤と粉末漂白剤

お願い

- 泡立ちの多い洗剤は、使用量を少なめにしてください。(泡が多量に発生すると、泡を消すための給水・排水をくり返し、運転時間が長くなったり排水口や乾燥フィルターから泡や水があふれるおそれ)
- 洗剤や漂白剤、柔軟剤は、給水前に入れてください。(給水後に入れると残る場合があるため)
- 洗剤を入れ忘れた場合やドラム内にすでに水が入っている場合は、手動投入口に洗剤を入れ、コップ1杯程度の水で流し入れてください。(洗剤を流すための給水がされないため)

洗剤などを入れるタイミング

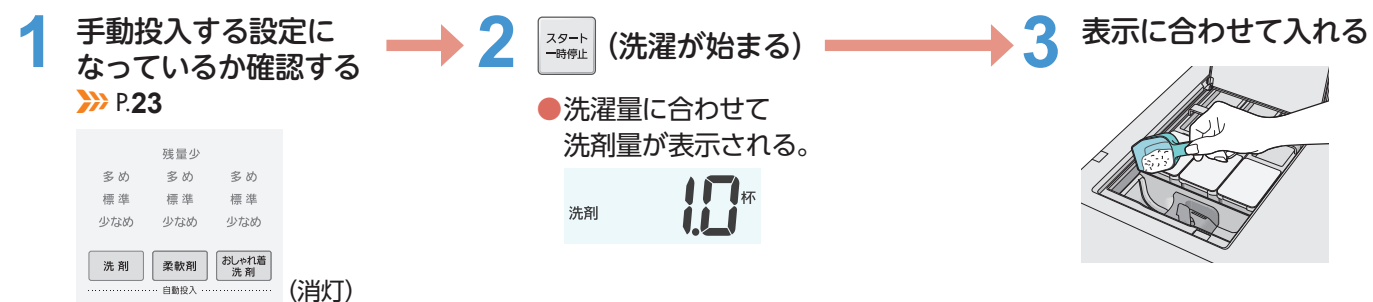

洗剤を入れている途中で給水が始まった場合は

→ スタート一時停止 で一時停止し、洗剤を入れ終えてから再スタートしてください。

使用量の目安

Web



- 洗剤の種類により、使用量やスプーン、キャップの大きさ(1杯の量)が異なりますので、下の表を目安に入れてください。(洗剤に付属のスプーンやキャップを使用する)
- ドラム式洗濯機は使用水量が少ないため、「水量」ではなく「洗濯量」に合わせて表示しています。
- 下表にない洗剤や漂白剤 ▶▶ P.46

(2022年4月現在)

1杯の量り方

付属のスプーンまたはキャップを使い、すりきりにします。

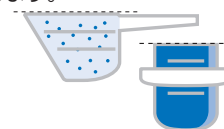

洗剤 1.0 杯

洗濯量の目安 洗剤量表示

12 kg 以下	1.0 杯
4.5 kg 以下	0.8 杯
2.5 kg 以下	0.6 杯
0.5 kg 以下	0.4 杯

洗剤		柔軟剤		
粉末合成洗剤	液体合成洗剤			
<ul style="list-style-type: none"> ・アタック ・アタック リセットパワー ・ニュービーズ ・トップ ・部屋干しトップ ・ブルーダイヤ 	<ul style="list-style-type: none"> ・アタック ・アタック ZERO ・ニュービーズ ・トップ ・ナノックス ・香りつづくトップ ・アリエール ・ボールド ・遠心力21 	<ul style="list-style-type: none"> ・ハミング ・フレア ・ソフラン 	<ul style="list-style-type: none"> ・ふんわりソフラン 	<ul style="list-style-type: none"> ・レノア
表示どおり				
12 kg 以下	1.0 杯	0.6 杯	0.4 杯	1.0 杯
4.5 kg 以下	0.8 杯	0.4 杯	0.3 杯	0.7 杯
2.5 kg 以下	0.6 杯	0.3 杯	0.2 杯	0.5 杯
0.5 kg 以下	0.4 杯	0.3 杯	0.2 杯	0.5 杯

「約40℃つけ置き(普段着)」 「約40℃つけ置き(おしゃれ着)」 「約40℃におしゅきり」 「+2度洗い」 コースの場合

12 kg 以下	2.0 杯	—	0.6 杯	0.4 杯	1.0 杯
4.5 kg 以下	1.6 杯	—	0.4 杯	0.3 杯	0.7 杯
2.5 kg 以下	1.2 杯	1.2 杯	0.3 杯	0.2 杯	0.5 杯
0.5 kg 以下	0.8 杯	0.8 杯	0.3 杯	0.2 杯	0.5 杯

- 「+2度洗い」コースは、洗剤自動投入設定時のみです。

洗剤量表示

以下のような同梱スプーンが基準です。

- 粉末合成洗剤(水30 Lに対して18 g使用)のスプーン ※すりきり1杯約42 g

- 「おうちクリーニング」「おしゃれ着」「毛布」「約40℃毛布」コースの手動投入時の洗剤・柔軟剤の目安 ▶▶ P.29

よく使う基本のコース

準備

① 衣類を準備する。
② 水栓を開ける。
乾燥中も、水栓を閉めないでください。
(乾燥運転前と乾燥運転後に、ドラム内の乾燥経路にたまる糸くずなどを洗い流すため)
③ 衣類を入れ、ドアを閉める。

お願い

- 衣類を入れ過ぎないでください。
(衣類や本体が破損するおそれ)
- 容量の上限を超えて入れないでください。▶ P.20
- 衣類をドアに挟まないでください。
(水漏れや衣類が破れる原因)

6 kgの目安位置

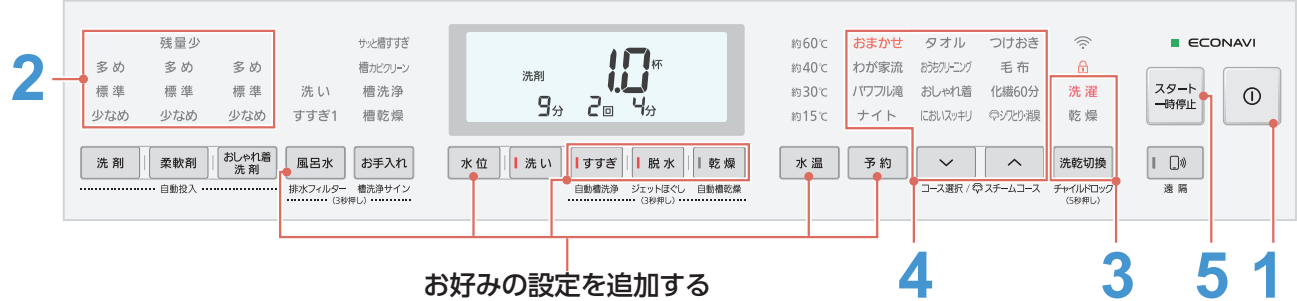

よく使う基本のコース

- おまかせ
- おまかせ+2度洗い (洗剤自動投入時のみ)
- パワフル滝
- ナイト

温水コース

- 約40℃おまかせ
- 約60℃おまかせ (除菌)
- 約40℃においスッキリ
- 約40℃つけおき (普段着)

温水で洗えるもの ▶ P.18

おしゃれ着、約40℃毛布 ▶ P.28

1 電源を入れる

● お買い上げ時は、「洗濯」の「おまかせ」コースになっています。

● 「洗濯～乾燥」の「おまかせ」コースで運転すると、次回も「洗濯～乾燥」になります。

お知らせ

- 衣類の量や水温などにより設定の温度まで上がらないことがあります。
- 水温表示が点滅しているときは、設定した温度まで水温が上昇中です。

2 自動投入表示を確認する ▶ P.22

● お買い上げ時は、自動投入しない設定です。設定のしかた ▶ P.22

3 運転内容を選ぶ

洗濯 洗濯の 乾燥

いずれかを選ぶ

- 乾燥のみ ▶ P.32

4 コースを選ぶ

● 選んでいるコースが点灯します。
(例)「おまかせ」コースの場合

おまかせ	タオル	つけおき
わが家流	お出かけ	毛布
パワフル滝	おしゃれ着	化繊60分
ナイト	においスッキリ	今さらの清潔

「2度洗い」時は、操作部に 2度洗い が表示

- 温水コースは、必要に応じて 水温 を選ぶ

5 スタートする

洗濯量を計測 (約15秒)

洗剤量を表示 (約20秒)

● 残り時間が表示され、約35秒後に給水が始まります。

お知らせ

- 洗剤量表示が点滅したときは、衣類を入れ過ぎです。
→ スタート一時停止 を押して衣類を減らしてください。
減らさなくても約20秒後に運転が始まりますが、時間が長くなったり、乾きにくくなります。

6 手動投入時は表示に合わせて洗剤を入れる ▶ P.25

● 残り時間が表示され、約35秒後に給水が始まります。

「洗濯～乾燥」のとき

- ふんわりキープ 点滅 ▶ P.13
→ 乾燥運転は終了しています。

① (切) を押して、衣類を取り出してください。

コース選択後 お好みの設定を追加できます

水温約15℃で洗う ▶ P.11

水温

約15℃

点灯

- 設定内容は、電源を切っても記憶されます。
- 「約15℃」を選べるコース ▶ P.21 はすべて「約15℃」設定になります。

多めの水で洗濯する

水位

水位を高めにする

- 水位高め が表示されます。
- 「洗い」終了までの間、変更できます。
- 設定内容は、電源を切っても記憶されません。

予約をする

予約

何時間後に終了させるかを選ぶ ▶ P.59

- 予約中はドアロックされます。開けるには ▶ P.9
- スタートして約2分後に 予約 以外の表示は消えます。
- 予約中に押すと、内容を確認できます。
- 予約を取り消すには電源「切」にしてください。

自動でお手入れする

すすぎ

乾燥

「自動槽洗浄」 ▶ P.12 を「入」にする (3秒以上 押す)

- 自動槽洗浄 が表示されます。
- 設定内容は、電源を切っても記憶されます。

「自動槽乾燥」 ▶ P.12 を「入」にする (3秒以上 押す)

- 自動槽乾燥 が表示されます。
- 設定内容は、電源を切っても記憶されます。

「風呂水」を使う ▶ P.19

風呂水

- スタート後は、変更できません。

「乾燥」の種類を変更する ▶ P.33

乾燥

- 押すたびに切り換わります。
- スタート後は、変更できません。

洗濯後の衣類をほぐす

脱水

「ジェットほぐし」 ▶ P.13

- ジェットほぐし が表示されます。(解除時は消灯)
- 設定内容は、電源を切っても記憶されます。

汚れや衣類に合わせたコース

準備

- ① 衣類を準備する。
- ② 水栓を開ける。
- ③ 衣類を入れ、ドアを閉める。

1 電源を入れる

2 運転内容を選ぶ

3 コースを選ぶ

4 自動投入表示を確認する

5 スタートする

6 手動投入時は洗剤を入れる

ブザーが
鳴ったら終了
(衣類を取り出す)



 お知らせ

- 衣類の量や水温などにより設定の温度まで上がらないことがあります。
- 水温表示が点滅しているときは、設定した温度まで水温が上昇中です。

●表示に合わせて洗剤・柔軟剤を入れる
P.25

●おしゃれ着洗剤を使用する場合
 ➡ 下記「おうちクリーニング」コースの表参照

● 運転終了後は、すぐに衣類を取り出す。
(放置するとシワや色移りなどの原因)

●おしゃれ着洗剤



おしゃれ着洗剤以外は使用しないでください。
(洗剤の溶け残りや衣類が傷む原因)

目安	おしゃれ着洗剤	柔軟剤	
水30 Lに対する表示	40 ml	7 ml	10 ml
	↓	↓	↓
投入する量(約)	20 ml	10 ml	15 ml

●「遠心力21」の場合は約15 ml

洗えるもの

いずれかの表示があるデリケートな衣類など
(例)スラックス、ブラウス、カシミアセーターなど

(新表示)  (旧表示)  

上記の表示があると   も洗えます。

●上記の表示があっても洗えないもの▶▶▶ P.14

● 取扱い絵表示のない
ものや素材が不明なも
の、色落ちするものは
洗わないでください。

●1枚当たりの重さの
目安▶▶▶ P.14

毛布を洗う

- 毛布
- 約40℃毛布

洗えるもの・乾かせるもの、
入れ方  P.16

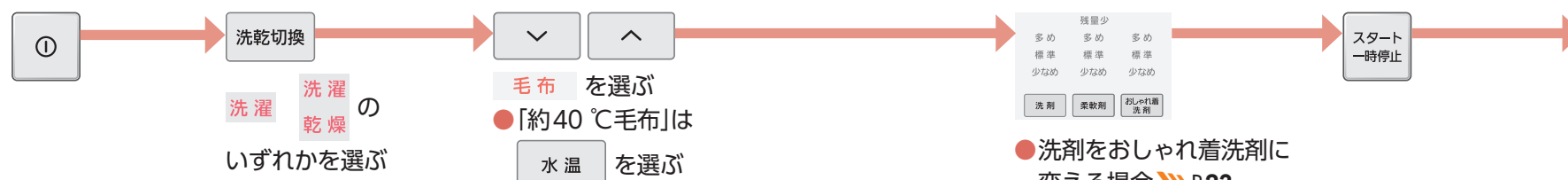

●必要に応じて
洗濯キャップを
取り付ける。▶▶▶ P.16

●洗剤をおしゃれ着洗剤に変える場合▶▶▶ P.23

 お知らせ

●水位は変更できません。

●液体洗剤
(粉末洗剤は溶け残る原因)

目安	液体洗剤			柔軟剤	
水30 Lに対する表示投入する量(約)	10 ml	20 ml	25 ml	7 ml	10 ml
毛布コース	10 ml	20 ml	25 ml	14 ml	20 ml
約40℃毛布コース	15 ml	30 ml	38 ml	14 ml	20 ml

汚れや衣類に合わせたコース(つづき)

準備

① 衣類を準備する。
② 水栓を開ける。
③ 衣類を入れ、ドアを閉める。

タオル

パイル地のタオルにおすすめです。

1 電源を入れる

2 自動投入表示を確認する P.22

3 運転内容を選ぶ

4 コースを選ぶ

5 スタートする

6 手動投入時は洗剤を入れる P.25

ブザーが鳴ったら終了 (衣類を取り出す)

①

残量少
多め
標準
少なめ

洗剤 柔軟剤

洗乾切換

洗濯 乾燥
を選ぶ

▼ ▲

タオル
を選ぶ

スタート
一時停止

● タオルの吸水性を保つため、柔軟剤は自動投入しません。
必要に応じて手順6で、手動で入れてください。

洗濯 乾燥
を選ぶ

乾燥時間を10分ごとに変更できます。運転時間も変更されます。

乾燥

を押すたびに
切り換わります。

33分(標準)→43分
↑ 63分←53分

化繊60分

①

残量少
多め
標準
少なめ

洗剤 柔軟剤

洗乾切換

洗濯 洗濯 乾燥
いずれかを選ぶ

▼ ▲

わが家流
を選ぶ
→好みの設定を作る

スタート
一時停止

● 「洗濯」「洗濯～乾燥」「乾燥」の
運転内容ごとに記憶できます。
● 「2度洗い」「予約」は記憶
できません。

風呂水 水位 洗い
すすぎ 脱水 乾燥

● 「2度洗い」時は、▼ を押す。
(2度洗い が表示)

自分でコースを作る

● わが家流
好みの設定を記憶できます。

● わが家流+2度洗い
(洗剤自動投入時のみ)
好みの設定に2度洗いを追加。

①

残量少
多め
標準
少なめ

洗剤 柔軟剤

洗乾切換

洗い すすぎ 脱水

スタート
一時停止

● 「脱水」運転は排水から始まるため、脱水時間の表示と残り時間の表示が異なります。
● 「すすぎ」「脱水」では、ドラム内に水があるときは排水から、ないときは脱水から始まります。

目的に合わせて選ぶ

洗い

洗濯液を
再利用する。
(洗濯水が残る)

すすぎ

すすぎ液を
再利用する。
(すすぎ水が残る)

すすぎ

洗ったものを
すすぐ。
(すすぎ水が残る)

すすぎ

洗ったものを
すすぎ、
脱水する。

脱水

洗ったものを
脱水する、ドラム
内の水を抜く。

個別洗濯

洗い/すすぎ/脱水

①

残量少
多め
標準
少なめ

洗剤 柔軟剤

洗乾切換

洗濯

▼ ▲

スタート
一時停止

● 洗剤と柔軟剤を
手動投入に設定する。
 P.23

おまかせ

を選ぶ

● 「洗い」を7分、
「脱水」を1分に設定する。

のりづけする場合

● 洗濯済みのシーツや
ふとんカバー、枕カバー
など
● 容量：1.5 kg以下

準備

① 化学合成のり(酢酸ビニール系)を約1 Lの水で薄め、ドラム内に入れる。
(のりの使用量は、容器の記載内容に従う)
② 水栓を開ける。 ③ 衣類を入れ、ドアを閉める。

①

残量少
多め
標準
少なめ

洗剤 柔軟剤

洗乾切換

洗濯

▼ ▲

スタート
一時停止

● のりづけした衣類は乾燥しないでください。(乾燥フィルターが目詰まりする原因)
● 化学合成のり(酢酸ビニール系)以外は使用しないでください。

ブザーが鳴ったら終了
(できるだけ早く
衣類を取り出す)

● すぐにドラムに
付いたのりを洗う。
→何も入れずに「おまかせ」
コースで「水位高め」にし
てスタートする。

使
い
方

30

31

乾燥する

準備

① 衣類を準備する。
(乾燥運転前と乾燥運転後に、ドラム内の乾燥経路にたまる糸くずなどを水で流すため)

③ 衣類を入れ、ドアを閉める。

お願い

- 乾燥機用柔軟剤シートは使用しないでください。(すき間に入り故障の原因)
- 容量の上限以上、衣類を入れないでください。(乾燥時間が長引く、乾きむらやシワの原因)
- 脱水後の衣類は、ほぐして入れてください。

6 kgの目安位置

お知らせ

- 乾燥ができない衣類 ➡ P.14
- 乾燥によるシワや縮みを防ぐために ➡ P.15
- 乾きにくい衣類は、「脱水」運転(最長時間)してから乾燥することをおすすめします。

1 電源を入れる

2 運転内容を選ぶ

3 コースを選ぶ

4 乾燥の種類を選ぶ

5 スタートする

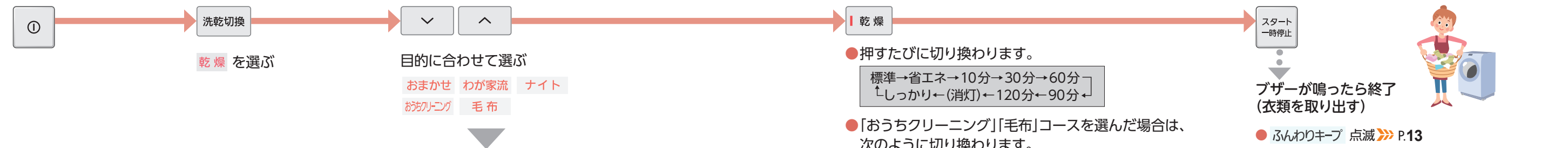

コース	目的	備考
おまかせ	シワになりにくい衣類を乾燥したい	● 容量：6 kg以下 ● 「ジェット乾燥」でシワを低減 ➡ P.13
わが家流		
ナイト	音を抑えて乾燥したい	● 容量：4.5 kg以下
おうちクリーニング	デリケートな衣類をやさしく乾燥したい (衣類の入れ方 ➡ P.33)	● 容量：0.4 kg以下 ● 乾燥できるもの ・乾燥できる衣類が確認してください。 ➡ P.14 ・下記の絵表示があっても乾燥できるものがあります。 <div><div>(新表示) </div><div>(旧表示) </div><div>タンブラー乾燥はお避けください</div></div> ・「おうちクリーニング」コースで洗ったセーターなど ・手洗いでの水洗いが可能なもの(十分に水気を取り、表面をタオルなどで拭き取っておくと早く乾きます) ぬいぐるみ 布製スニーカー
毛布	生乾き毛布を仕上げ乾燥したい	● 容量：3 kg以下 ● 乾燥できるもの ・化繊100%の織毛布、マイヤー毛布 ● 毛布の入れ方 ➡ P.17 <div><div>お願い</div><div>● 洗濯キャップは使わないでください。</div><div>お知らせ</div><div>● 3 kgを超える毛布は乾燥できません。</div><div>● 「タンブラー乾燥禁止」と表示があっても乾燥できるものがあります。 ➡ P.16</div></div>

乾燥の種類

衣類の種類や乾き具合に合わせて選びましょう。

標準	省エネ*	しっかり
普通の衣類 「省エネ」乾燥で運転すると、 次回は「省エネ」の設定になります。	乾きにくい厚物衣類 (乾きむらが多いとき)	
タオル 下着類など	トレーナー 厚手のタオルなど	

※効果 ➡ P.60

タイマー(10分・30分・60分・90分・120分)

シワになりやすい衣類 30分
乾燥終了後はすぐに取り出し、
つり干してください。
(放置したままにするとシワの原因)

仕上げ乾燥したい生乾き衣類 30分 ~ 120分

- ・ワイシャツ
- ・ジーンズ
- ・シャツ類
- ・パジャマ
- ・綿パン
- ・薄手の平織りやクレープなど

デリケートな衣類の入れ方

① ドラム内の突起を水平にする。② 乾かすものを入れる。

突起
水平にする

- 重なりが少ないようにできるだけ広げ、シワを伸ばして入れる。(重なると乾きむらの原因)

お願い

- 乾きむらがあるときは、裏返して再度運転してください。
- 途中で乾き具合を確認し、乾いたら取り出してください。(乾かし過ぎは、生地や装飾を傷める原因)
- たたみシワが付いたときは、たっパリのスチームでアイロンをかけて形を整えてください。
- セーターなど乾きにくい衣類は、「脱水」運転(3分)してから乾燥してください。

衣類のケア スチーム シワとり・消臭

洗濯をするコースではありません。

準備

- ① 水栓を開ける。
- ② 乾いた衣類などをできるだけ広げて入れる。
 - ・洗濯ネットには入れないでください。
 - ・ドラムの水滴は拭き取ってください。(乾きむらの原因)
- ③ ドアを閉める。

お願い

- 乾燥フィルターを取り外したり、ゴミがたまったら使用しないでください。(効果が小さくなる原因)
→ 乾燥フィルターのお手入れ ➡ P.40

お知らせ

- 効果 ➡ P.60

1 電源を入れる 2 コースを選ぶ 3 スタートする ▶ ブザーが鳴ったら終了



シワとり・消臭 を選ぶ

シワとり・消臭 点滅

- ふんわりキープ 点滅 ➡ P.13

→ 乾燥運転は終了しています。

① (切)を押して、衣類を取り出してください。

- 乾燥フィルターをお手入れしてください。
➡ P.40

シワとり・消臭

- 容量：1 kg 以下
- ドラムの動き：

給水 スチーム(19分) 乾燥(11分)

※室温 10℃未満の場合：
スチーム(29分)、乾燥(19分)

お知らせ

シワ

- シワや素材によっては、効果が出にくいものがあります。
 - ・乾燥運転で付いた深いシワ
 - ・合成繊維(ポリエステルなど)
 - ・絹・麻(シワが増える場合があります)

ニオイ

- 汗や皮脂などのニオイは取れません。(汚れが取れないため)
- ニオイの種類や強さ、衣類によってはニオイが残る場合があります。
→ 洗濯またはクリーニングをおすすめします。

お知らせ

- 「予約」はできません。
- 汚れは除去できません。
- 容量以上に入れると、効果が小さくなります。

✕ 「シワとり・消臭」が使用できないもの

水洗いできないもの

- ・ いずれかの表示があるもの
(新表示) (旧表示)

デリケートな素材

- ・ 毛皮などの高級なものや和服など(シワが付いたり、質感を損ねるおそれ)
- ・ 手洗いや、弱い洗濯しかできないウールの衣類(毛羽立ちや縮みのおそれ)
- ・ 刺しゅう、レースの付いたもの(毛羽立ちのおそれ)



ドラムの回転により変形するもの

- ・ 形くずれしやすいもの(ぬいぐるみ、クッション、帽子、芯材が入ったもの)
- ・ 堅い素材を含むもの(靴、スリッパ、上履き、玩具、皮革製品、堅い付属品の付いた衣類など)



設定を変更する

- 設定変更した内容は電源を切っても記憶されます。

設定を変えてより使いやすく



運転終了時の
ブザー音を消す
(お買い上げ時：入)

電源「切」の状態

スタート/一時停止 を押しながら ① を押し、

スタート/一時停止 をそのまま3秒以上押し続ける
(「ピピッ」と鳴り、設定完了)

- 戻すときも同じ手順で設定する。(「ピピッピピッ」と鳴り、設定完了)

お知らせ

- 「切」にすると、「取り忘れアラーム」も動かなくなります。

乾燥終了後の
ふんわりキープを
「切」にする
(お買い上げ時：入)

電源「切」の状態

予約 を押しながら ① を押し、

予約 をそのまま3秒以上押し続ける
(「ピピッ」と鳴り、設定完了)

- 戻すときも同じ手順で設定する。(「ピピッピピッ」と鳴り、設定完了)

お知らせ

- 「ふんわりキープ」を「切」にしても、ドラム内の冷却のため、乾燥終了後に最大2時間送風運転します。
・ 送風運転中は が表示され、ふんわりキープ が点滅します。

設定を変更する(つづき)

設定を始める前に…

1

① 電源を入れる

→

2

洗乾切換 を押し、乾燥を選ぶ

→

3

洗い 3秒以上 押す

●

ピピッと鳴り、表示窓に数字が表示。(お買い上げ時: 103)

4

洗い

設定したい項目を選ぶ

5

すすぎ

設定を選ぶ

6

スタート一時停止

押す

103	脱水立ち上がりを調節する (振動や音を抑える)	101 脱水時の振動・音を抑える(脱水時間が長くなることがあります) 102 (お買い上げ時) 103 104 105 脱水の立ち上がりをスムーズにする(振動・音が大きくなります)	●衣類の種類や量、片寄りによって調節具合は異なります。
201	エコナビ運転をしない 設定にする	200 エコナビ運転をしない 201 エコナビ運転をする(お買い上げ時)	
302	「おまかせ」コースの すすぎ回数を1回に変更する	301 すすぎ1回 302 すすぎ2回(お買い上げ時)	●「すすぎ1回」にすると、「自動槽洗浄」は働かなくなります。
400	洗濯終了後、 衣類がドラムに 貼り付くのを抑える	400 貼り付き防止運転しない(お買い上げ時) 401 貼り付き防止運転する	●設定すると、運転時間が約5分長くなります。
500	ジェット乾燥、ジェットほぐし 運転中の音を小さくする	500 音(風量): 大(お買い上げ時) 501 音(風量): 中 502 音(風量): 小	●音(風量)を小さくすると、「ジェット乾燥」「ジェットほぐし」の効果は小さくなります。
600	自動槽乾燥の時間を 変更する (ドラムをしっかりと乾燥させる)	600 30分(お買い上げ時) 601 1時間	
700	脱水回転数を抑える (振動や音を抑える)	700 切(お買い上げ時) 701 入 回転数を抑える	●「入」にすると、運転時間が長くなります。
801	ジェット乾燥をしない 設定にする	800 切 ジェット乾燥しない 801 入 ジェット乾燥する(お買い上げ時)	
902	槽洗浄サイン表示までの 運転回数を変更する	901 30回 902 40回(お買い上げ時) 903 50回	
A00	排水フィルターお手入れサイン の通知頻度を少なくする	A00 標準(お買い上げ時) A01 通知頻度を少なくする	
B01	取り忘れアラームをしない 設定にする	B00 切 取り忘れアラームをしない B01 入 取り忘れアラームをする(お買い上げ時)	

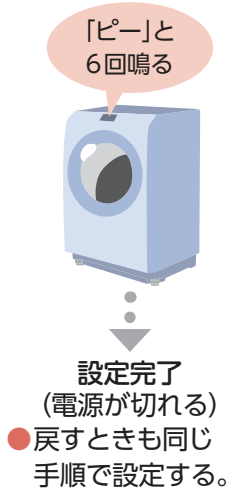

- 左記で変更した設定内容をお買い上げ時の状態に戻す
- ①

上記手順1〜3を行う。
- ②

▼を押す。
(「ピピッ」と鳴る)
- ③

スタート一時停止を押す。
(「ピー」と6回鳴り
設定完了。電源が切れる)
- すべての内容をお買い上げ時の状態に戻す(全初期化)
- ①

上記手順1〜3を行う。
- ②

設定を3秒以上押し続ける。
(「ピー」と6回鳴り
設定完了。電源が切れる)
- 洗濯機の譲渡・廃棄時、本機の設定やWi-Fi設定、運転履歴など、すべての内容を初期化するためにを行います。

各部のお手入れ《ドラム(槽内)/風呂水フィルター/風呂水吸水ホース》

ドラム(槽内)

準備

水栓を開ける。
●衣類は入れないでください。

●ドラム内の湿気を取る 週1回程度

槽乾燥 (約30分)

●洗濯前にドラムをすすぐ

サッと槽すすぎ (約5分)

●黒カビやニオイを予防する 月1回程度・「槽洗浄サイン」点滅時

洗浄剤不要 漂白剤のニオイが気になる方向け

約60℃槽カビクリーン (温水で約2時間)
温水とスチームで黒カビの発育を抑制

衣類用塩素系漂白剤で洗う

約30℃槽洗浄 (温水で約3時間)
槽洗浄 (約11時間)

●黒カビやニオイが発生したら

当社洗濯槽クリーナーで洗う 別売 P.61

約30℃槽洗浄 (温水で約3時間)
槽洗浄 (約11時間)

1 電源を
入れる

2 コースを
選ぶ

3 スタート
する

……ブザーが
鳴ったら終了

お知らせ

●「約60℃槽カビクリーン」「槽洗浄」
「約30℃槽洗浄」コースの効果
P.60

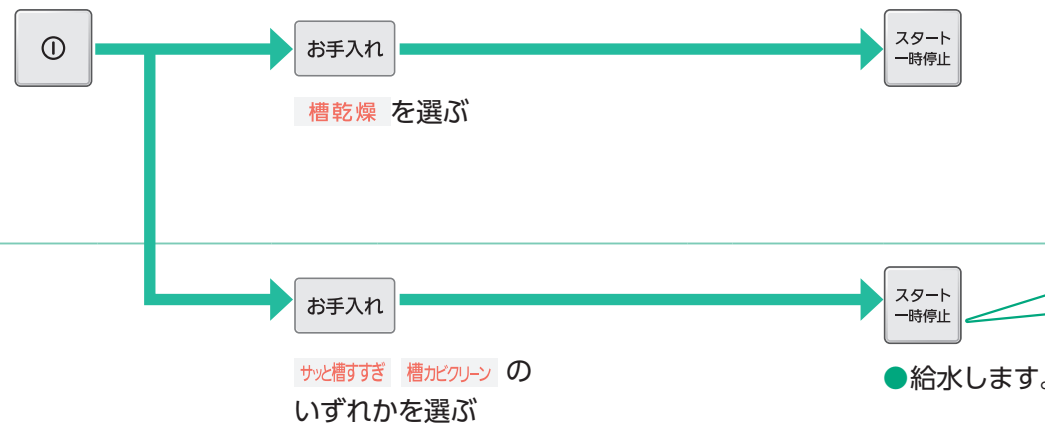

何も入れないで!

間違えて漂白剤などを入れてしまったときは
①十分に換気する。
②何も入れずに
手動投入設定で「おうちクリーニング」
コースを運転し、洗い流す。
(刺激臭や、漂白剤などが残る原因)

4 給水が終わったら
一時停止して、
漂白剤などを
ドラムに直接入れる

5 ドアを閉め、
スタート ……ブザーが
鳴ったら終了

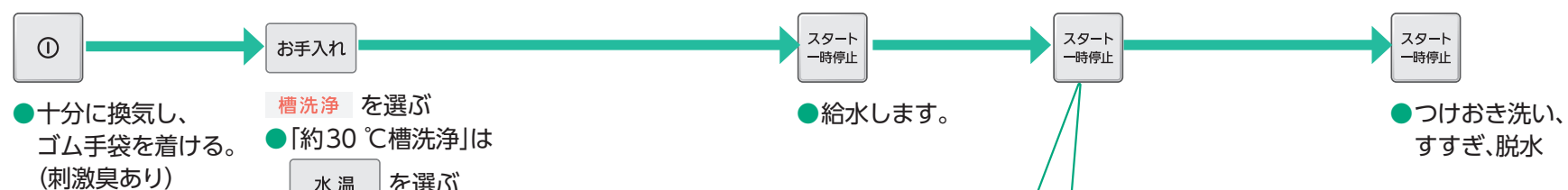

お知らせ

●酸素系漂白剤や台所用塩素系漂白剤、市販の界面活性剤入りの洗濯槽クリーナーは、泡立ちが多いため、途中で排水することがあります。
(十分な効果が得られません)

黒カビやニオイを予防するとき
●衣類用の塩素系漂白剤 (約200 ml)

黒カビやニオイが発生したとき
●洗濯槽クリーナー (すべて入れる)

風呂水フィルター

お手入れの
タイミング

風呂水の吸水が悪くなら…

取り外して水洗いする

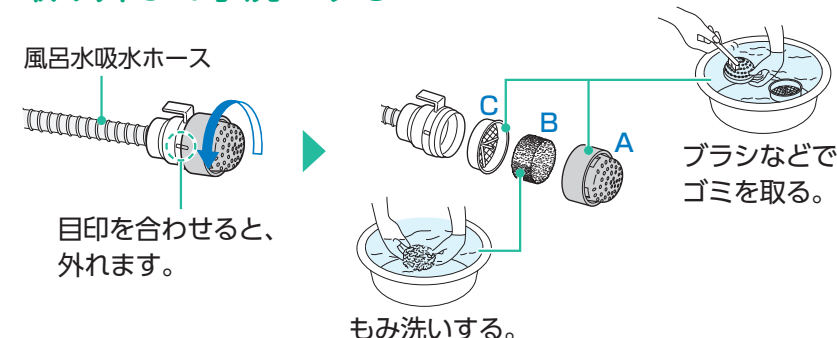

取り付け方

C → B → Aの順に取り付ける。

お願い

●風呂水フィルターを外したまま使用しないでください。
(糸くずなどが詰まり、故障の原因)
●風呂水フィルターBの目詰まりや汚れがひどいときは、販売店で求めください。
P.61

風呂水吸水ホース

お手入れの
タイミング

汚れが気になったら

洗う前に

●十分に換気し、ゴム手袋を着ける。(刺激臭あり)

- 風呂水吸水ホースのフィルターを外しひもで束ねる。
- 水道水(約18 L)に衣類用の塩素系漂白剤(約200 ml)を入れる。
- ホースを入れて、5回以上回転させる。(ホース内を洗浄液で満たす)
- 10時間以上つけ込み、取り出して、水道水で十分にすすぐ。
●すすぎが不十分な場合、衣類が漂白されます。

各部のお手入れ 《乾燥フィルター／本体など》

乾燥フィルター

お手入れの
タイミング

「乾燥」「スチーム」のたびに
「乾燥フィルター」点滅時

Web



ゴミを取り除く

「乾燥フィルター」点滅時は、ゴミが乾燥フィルターに一定量付着したことをお知らせします。
(運転終了後、ドアを開けるとブザーが鳴ります) 1回の運転でも点滅する場合がありますが故障ではありません。

1 乾燥フィルターを取り出す (運転中は取り出さない)



- 乾燥フィルターを取り出したあと、本体側を水洗いしたり物を入れたりしない。

2 ゴミを取り除く (絞ったタオルなど)

●乾燥フィルター



●乾燥フィルター(奥)



本体側も拭く。



強く押さえない!
(破れる原因)



こんな
ときも

- 温水コースで「洗濯」したとき 乾燥フィルターに付いた水滴を拭き取る

本体・窓パッキング

お手入れの
タイミング

汚れたら

柔らかい布で拭き取る

- 窓パッキングの周囲や、窓パッキングをめくった裏側に、糸くずや水滴、髪の毛などの異物が付いていたら、きれいに拭き取る。(水漏れやニオイの原因)
- 窓パッキングをめくり、穴部に糸くずなどのゴミが付いていたら取り除く。



ひどい汚れは

- 台所用中性洗剤を付けて拭き取る。

●お願い

- クレンザーやシンナー、ベンジン、アルコール、灯油などは使わないでください。
- 本体に洗剤や柔軟剤が付いたときは、すぐに絞ったタオルなどで拭き取ってください。(印字のはがれ、金属の腐食、特に濃縮液体洗剤は樹脂部を傷めるおそれ)

排水フィルター

お手入れの
タイミング

週1回程度
「排水フィルター」点滅時

Web



ゴミを取り除く

1 「脱水」運転をする P.30 (ドラム内の水を抜く)

2 電源を入れ、容器などで受けてから、 「つまみ」を回す ブザーが鳴った場合は外さない。 (水があふれ出ます)



3 残水が出ないことを 確認し、引き出す



4 ゴミを取る



ブラシなど

ゴムパッキング(2個)がずれた場合は、元の位置に戻す。(水漏れの原因)

取り付け方



①「ウエ」を上にして「<」と「O」を合わせて差し込む。



②「▶」まで回す。

●お願い

- 緩んだまま使用しないでください。(「U18」が表示され、運転できません)

目詰まりしているとき



ぬるま湯で洗ってよく乾かす。

「U04」が表示されたとき

乾燥フィルター(奥)を取り外し、水洗いする。

- 指の腹でこすりながら洗い、よく乾かす。(ブラシなどでこすらない)



- おそうじブラシ(別売：P.61)を使用すると、乾燥経路(乾燥フィルター手前側)のほこりを取るのに便利です。



●お願い

- 歯ブラシなどは使わないでください。(柄が短いため、本体に落下し故障の原因)



注意



排水フィルターを
運転中に外さない
(水があふれ出るおそれ)

各部のお手入れ 《手動投入口／自動投入タンク・経路》

Web



自動投入経路の詰まりを防ぐために、定期的にお手入れを

外れたときは

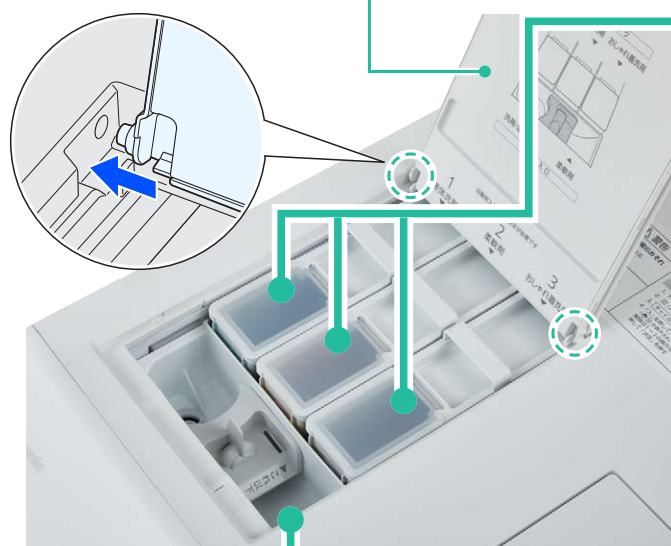

手動投入口

お手入れのタイミング

汚れたら

水洗いする

1 ケースを取り出す

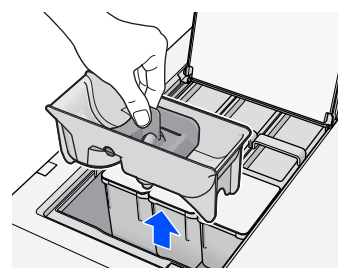

●本体側の汚れも拭き取る。

2 カバーを外して掃除する

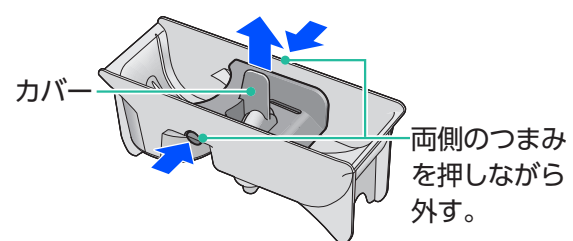

●ケースに水が残る場合 ➡ P.52

3 カバーとケースを元に戻す

✓お願い

- 汚れを放置しないでください。
(こびりつくと、柔軟剤が流れにくくなったり、カビの原因)

自動投入タンク・経路

タンクはお湯で洗い、
経路は「自動投入お手入れ」をする

井戸水を使用する場合

手順4で、クエン酸を入れてお手入れしてください。
(水に含まれるミネラル成分により、水あかが付着し、経路を詰まらせる原因)

タンクの部品が外れたときは

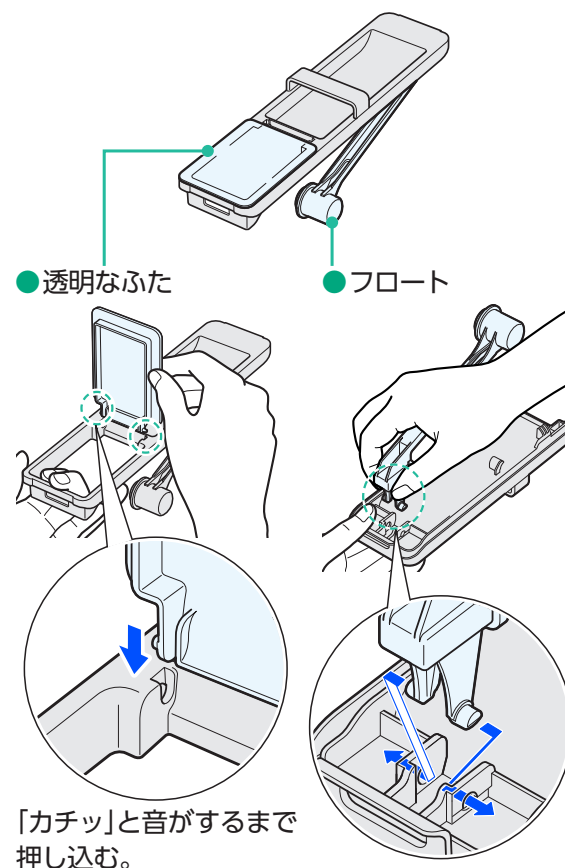

「カチッ」と音がするまで押し込む。

お手入れのタイミング

3か月ごと

洗剤などの銘柄を変えるとき
1か月以上使わなかったとき

準備

水栓を開ける。(衣類は入れない)

1 ケースとタンクを取り外す

- タンクを傾けると洗剤・柔軟剤・おしゃれ着洗剤がこぼれることがあります。

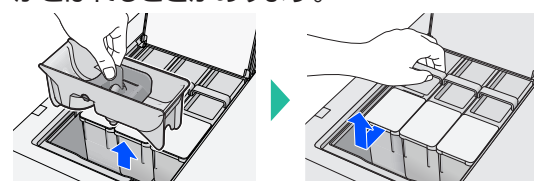

2 タンクとふたを洗う(ぬめりが取れるまで)

- 残った洗剤・柔軟剤・おしゃれ着洗剤は、再利用しない。

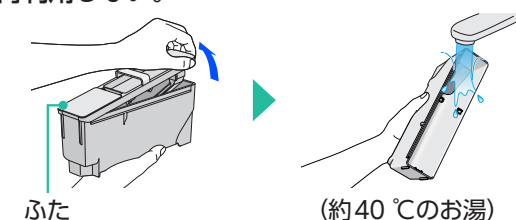

3 タンクとケースを元に戻す

- ① ふたを取り付ける。

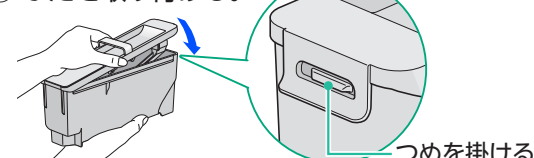

- ② タンクを押し込み、ケースを取り付ける。

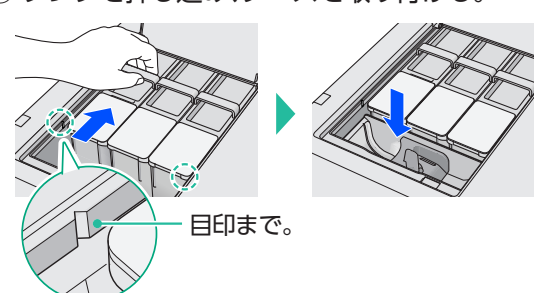

4 タンクにお湯を入れる

- クエン酸(小さじ2杯)を溶かしたお湯を入れると効果が高まります。

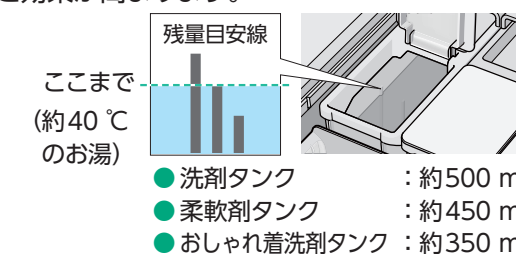

ここまで
(約40℃のお湯)

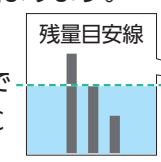

- 洗剤タンク : 約500 ml
- 柔軟剤タンク : 約450 ml
- おしゃれ着洗剤 : 約350 ml

5 「自動投入お手入れ」をする

洗剤タンク 洗剤 の場合

(柔軟剤タンクは 柔軟剤 、おしゃれ着洗剤タンクは おしゃれ着洗剤 を押す)

電源「切」の状態、

- ① 洗剤 を押しながら、① を押す。

→ 4分を確認する。

- ② スタート一時停止 を押す。(運転開始)

運転中に点滅します。



ブザーが鳴り、運転終了。(電源が切れる)

6 タンクを取り出し、残水を捨て、水分を拭き取る

- クエン酸を入れたときは、タンクを水洗いしてください。

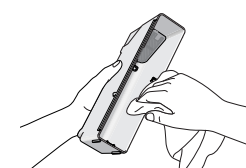

7 タンクとケースを元に戻す

「U32」「U33」「U34」が表示されたとき

手順5で「自動投入お手入れ」(しっかり:45分)を運転してください。

- ① いずれかのボタンを押しながら ① を押す。

「U32」は 洗剤
「U33」は 柔軟剤
「U34」は おしゃれ着洗剤

4分が表示

- ② もう一度、①と同じボタンを押す。

- ③ 45分を確認し、スタート一時停止 を押す。(運転開始)

お手入れ

使いこなしのヒント

衣類の素材や縫製、また洗剤の種類などによっても原因が考えられます。それぞれの説明表示をご確認ください。



黒ずみ、黄ばみ、色移りしたり、ニオイが気になるとき

- 洗剤・柔軟剤・おしゃれ着洗剤は適正量を使いましょう。
▶▶▶ P.25
洗剤が少な過ぎる場合：
一度落ちた汚れが再付着し黒ずみやニオイの原因
柔軟剤が多過ぎる場合：
柔軟剤が衣類に多く残り、黒ずみの原因
- 液体洗剤と柔軟剤の組み合わせで黒ずみが気になる場合は、粉末合成洗剤を使用してください。
- 色落ちしやすいもの(新しい色柄物、汚れがひどいもの)は、分け洗いしましょう。▶▶▶ P.15
- 黄ばみが気になる場合：
「約40℃つけおき(普段着)」 「約40℃つけおき(おしゃれ着)」コースをおすすめします。
▶▶▶ P.18、26、28
- ニオイが気になる場合：
「約40℃においスッキリ」コースをおすすめします。
▶▶▶ P.18、26



縮んだとき

乾燥で綿製品が縮んだ場合

衣類を十分にぬらしてから引っ張ると、ある程度縮みが戻ります。

「おうちクリーニング」コースで衣類が縮んだ場合

- ① 伸ばしたい寸法に広げてマチ針を打つ。
- ② アイロンを浮かせ、たっぷりのスチームをかける。
- ③ そのまま乾かす。

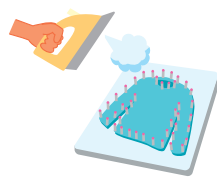

縮んでしまう前に

- 衣類の取扱い絵表示、素材表示などを確認してください。
▶▶▶ P.14
※素材、織り方、厚さ、形態によって水につけるだけで縮むものがあります。
※化繊は、熱で繊維が縮むことがあります。
- 綿や麻の繊維でも、ニット製品や織り目の粗い生地などは、天日干しを併用してください。(乾燥で縮むことがあるため)
▶▶▶ 「タイマー」乾燥を使用して生乾きの状態で取り出し、すぐにつり干しする。
▶▶▶ つり干しでほとんど乾かし、仕上げに「乾燥」運転する。

黒ずみ・色移りがひどい場合

洗剤液(約40℃のお湯に洗剤付属のスプーン2杯分の洗剤をよく溶かしたもの)に衣類を一晩つけてから洗濯してください。



洗剤液

それでも落ちない場合：

漂白剤を溶かした液に約2時間つけ込んでください。(漂白剤の説明書に従って、衣類ごとに使用する漂白剤を選択)

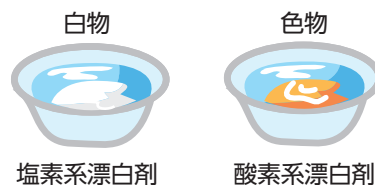

塩素系漂白剤

酸素系漂白剤

お知らせ

- 水道水のサビ、洗剤の残り、色移りなどにより乾燥後に黄ばむ(焦げたように見える)ことがあります。
- 日光などによる変色は処置できません。



糸くずが付くとき

- 糸くずが出やすいもの(タオルなど)は、分け洗いをおすすめします。
- すすぎを、「注水すすぎ」にするか回数を増やしてください。

衣類に毎回糸くずが付く場合

「約30℃槽洗浄」コース(約3時間)を運転し、ドラムの糸くずを落としてください。(特に乾燥後は糸くずがたまりやすいです)

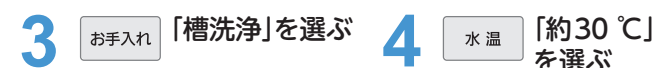
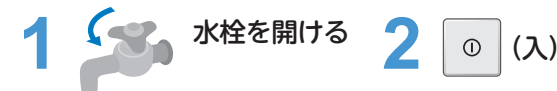

お願い

- 終了後は「排水フィルター」のお手入れをしてください。
▶▶▶ P.41



ゴワゴワするとき

ドラム式洗濯機はたたき洗いをするため、タオルなどは繊維が寝てしまい、ゴワつきを感じることがあります。

- ▶▶▶ 「ジェットほぐし」(4.5 kg以下)または「タオル」コース(2 kg以下)をおすすめします。
- ドラムに貼り付いてゴワつく場合は、「貼り付き防止」を設定してください。▶▶▶ P.36
- 柔軟剤を使用すると仕上がりがよくなります。ただし、入れ過ぎは吸水性が低くなります。
- それでも気になるときは、乾燥まで運転、または脱水後にタイマー「30分」の乾燥をしてつり干ししてください。

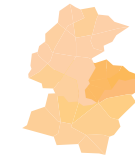

乾燥によるシワがひどい、風合いが変わったとき

- 事前に取扱い絵表示、素材表示などをよく確認してください。
素材、織り方、厚さ、形態によって洗濯乾燥機に向かないものがあります。(薄手の平織りや、クレープ生地などはシワになりやすい)
- 衣類を少なめにすると仕上がりがよくなります。
- 「ジェット乾燥」をしない設定になっていませんか？
▶▶▶ P.13、36
- 乾燥後、衣類をそのまま放置せず、すぐにドラムから取り出しましょう。
- 洗い時間やすすぎ回数を増やすと衣類が絡みやすくなり、シワがひどくなるので、脱水後に一度取り出して、衣類をほぐしてください。

「ジェット乾燥」でも仕上がりが悪い場合

タイマー「30分」の乾燥後、生乾きの状態で取り出してつり干ししてください。(綿パンや大判シーツなど)



衣類の干し方のコツ

- シワが気になるシャツ、スラックスなど：
ハンガー干しする
- 編み目のザックリしたニットなど：
平干しする

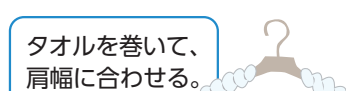

衣類を傷めないために

- デリケートな衣類は、洗濯ネットに入れて洗ってください。▶▶▶ P.15
- 化繊は脱水時間を短めにしましょう。(乾きやすく、こすれて傷む場合があるため)
- 「毛布」 「約40℃毛布」コースは、洗濯キャップが必要な場合があるため、確認してください。▶▶▶ P.16



洗濯キャップ
(別売：▶▶▶ P.61)



汚れ落ちがよくない、シミが取れないとき

- シミ汚れ、泥汚れなどの落ちにくい汚れは、前処理してください。▶▶▶ P.14
- 汚れは放置すると落ちにくくなります。
- 汚れに応じて「わが家流」コースで、お好みの内容に設定して使用できます。▶▶▶ P.30

お知らせ

- パーマ液などで化学変化したシミ、鉄サビ、カビ、墨汁、インク、口紅などは落ちないことがあります。

使いこなしのヒント(つづき)

洗剤名が P.25 の表にないときは？



洗剤容器に記載されている「水30 Lに対する使用量」に応じて、下の表を目安に量って入れてください。

- 粉末漂白剤の使用量目安は10 gです。(水30 Lに対する表示が10 gのもの)

使用量の目安(洗剤／漂白剤／柔軟剤)

洗濯水量30 Lに対する使用量(約)	粉末合成洗剤			液体合成洗剤			酸素系液体漂白剤		柔軟剤		
	18 g	25 g	30 g	10 ml	20 ml	25 ml	20 ml	40 ml	7 ml	10 ml	20 ml
洗剤量表示											
1.0 ^杯	44 g	61 g	73 g	24 ml	49 ml	61 ml	22 ml	44 ml	20 ml	29 ml	55 ml
0.8 ^杯	33 g	46 g	56 g	19 ml	37 ml	46 ml	15 ml	30 ml	14 ml	20 ml	40 ml
0.6 ^杯	27 g	38 g	45 g	15 ml	30 ml	38 ml	13 ml	26 ml	10 ml	14 ml	29 ml
0.4 ^杯	18 g	25 g	30 g	10 ml	20 ml	25 ml	10 ml	20 ml	9 ml	13 ml	26 ml

「約40℃つけ置き(普段着)」 「約40℃つけ置き(おしゃれ着)」 「約40℃においスッキリ」 「+2度洗い」コースの場合

2.0 ^杯	—						44 ml	88 ml	20 ml	29 ml	55 ml
1.6 ^杯	—						30 ml	60 ml	14 ml	20 ml	40 ml
1.2 ^杯	54 g	76 g	90 g	30 ml	60 ml	76 ml	26 ml	52 ml	10 ml	14 ml	29 ml
0.8 ^杯	36 g	50 g	60 g	20 ml	40 ml	50 ml	20 ml	40 ml	9 ml	13 ml	26 ml

● 「+2度洗い」コースは、洗剤自動投入設定時のみです。

洗える？ 洗えない？

ベッドパッド

下記の表示で、化繊100%または、綿100%のもの

(新表示)

(旧表示)

⇒「毛布」コースで洗えます。

(新表示)



(旧表示)

⇒「約40℃毛布」コースで洗えます。

- 2 kg以下のものを1枚で、毛布と同様の手順で洗ってください。
- 縮むため乾燥はできません。

ダウンジャケット

(新表示)

(旧表示)

いずれかの表示で防水加工のないもの

⇒「おうちクリーニング」コースで洗えます。

- 400 g以下のものを1枚で洗ってください。
- 乾燥はできません。(傷み、故障の原因)
- (旧表示)  表示・防水加工のものは洗濯も乾燥もできません。

レースのカーテン

(新表示)

(旧表示)

いずれかの表示があるもの

⇒「おうちクリーニング」コースで洗えます。

- 1.5 kg以下で洗ってください。
- フックなどは取り除いてください。
- (旧表示)  表示は洗えません。(加工剤などが取れる原因)

エコナビ

途中で衣類を追加したら

- 正しく検知できないことがあります。

エコナビが使えるコース

- 「洗濯」「洗濯～乾燥」の「おまかせ」コースで水温が約15℃以上のときに働きます。

エコナビが正しく検知できない

- 以下の場合や、その他、運転条件や設置環境、水道水圧の変化などによって検知できないことがあります。(運転に影響はありません)
 - ・ 運転を一時停止したとき
 - ・ 洗い時間やすすぎ回数、脱水時間などを個別に変更したとき
 - ・ ドラムに水をためて運転をしたとき

乾燥エコナビ

衣類や綿の量が多くても、エコナビ運転することはある？
少量でもエコナビ運転しないのはどんな場合？

- あります。運転には差し支えありません。
- 綿類が多いときなど、衣類の種類によってはセンサーが検知しないことがあります。

自動槽洗浄

水はどれくらい多く使う？

- 約2 L多く使います。

運転時間は長くなる？

- 約3分長くなります。

「自動槽洗浄」が働かないときはある？

- 「風呂水」を「洗いすすぎ1」に設定したときや、「2度洗い」を選んだときは働きません。
- すすぎ回数を1回にすると、「自動槽洗浄」は働きません。
⇒ すすぎ回数を2回以上に設定してください。
- 「自動槽洗浄」が働くコース  P.21

取れない汚れはある？

- 汚れの種類や程度によっては、洗い流せない場合があります。定期的に「槽洗浄」を行ってください。  P.38

脱水のみ、排水のみをしたい



 P.30 個別洗濯

スタート後、「洗い」「すすぎ」「脱水」の内容を変えたい

 P.27

使いこなしのヒント(つづき)

自動投入(洗剤・柔軟剤・おしゃれ着洗剤)の使い方

自動投入で使えないもの	<p>次のものは使えません。手動投入でお使いください。▶▶▶ P.24</p> <ul style="list-style-type: none">● 粉末合成洗剤● 液体石けん● 容器に「使用量の目安表示」がないもの● 漂白剤 <p>→スタート後、洗剤量が表示されたら、洗剤の手動投入口に入れてください。▶▶▶ P.25、46</p> <ul style="list-style-type: none">● 銘柄によっては、香り付けのためのカプセルなどが含まれており、自動投入機能の故障の原因になります。▶▶▶ P.23 (レノアハピネス、レノア超消臭 など) <p>次のものは、本製品では使えません。</p> <ul style="list-style-type: none">● 粉石けん● 重曹
銘柄を変えるとき	<p>次の手順で変更してください。</p> <ol style="list-style-type: none">① 自動投入タンクを空にし、お手入れする。▶▶▶ P.42 (異なる銘柄が混ざると、洗剤などが詰まる原因)② 洗剤・柔軟剤・おしゃれ着洗剤を入れ、再設定する。▶▶▶ P.22
自動投入タンク内の残量を確認するには	<p>● 透明なふたを開けると、確認できます。(確認後、ふたを閉めてください)</p>  <p>● 残量が少なくなると、自動投入量の表示と 残量少 が点滅してお知らせします。▶▶▶ P.22</p> <p>→ 早めに補充してください。</p> 
なくなる前に継ぎ足してもよい?	<p>● 同じ銘柄のものは、そのまま継ぎ足せます。</p>
洗剤・柔軟剤・おしゃれ着洗剤の基準量とは? どこを見ればよい? (確認方法)	<p>● 基準量とは、水 30 L に対する使用量のことです。</p> <p>● 容器の記載などをご確認ください。容器に記載がないときや分からないときは、洗剤メーカーにお問い合わせください。</p> 
洗剤・柔軟剤・おしゃれ着洗剤の基準量を設定しないと、どうなる?	<ul style="list-style-type: none">● 基準量(水 30 L に対する使用量)が、洗剤・柔軟剤は 10 ml、おしゃれ着洗剤は 40 ml になります。● お使いの洗剤・柔軟剤・おしゃれ着洗剤に合った設定をしないと、汚れが落ちなかったり、衣類が黒ずむ原因になります。
自動投入タンクが満タンの状態で、何回洗濯できる?	<ul style="list-style-type: none">● 洗剤：約 20 回 (「水 30 L 当たりの使用量が 25 ml」の洗剤で、衣類が 4.5 kg の場合)● 柔軟剤：約 40 回 (「水 30 L 当たりの使用量が 10 ml」の柔軟剤を使い、衣類が 4.5 kg の場合)● おしゃれ着洗剤：約 30 回 (「水 30 L 当たりの使用量が 40 ml」の洗剤で、衣類が 1.5 kg の場合) <p>※ 洗濯量や銘柄によって異なります。</p>

自動投入(洗剤・柔軟剤・おしゃれ着洗剤)の使い方(つづき)

残量少 点滅後、何回くらい洗濯できる?	<ul style="list-style-type: none">● 洗剤・柔軟剤・おしゃれ着洗剤の銘柄や衣類の量によって異なりますが、数回しか洗濯できません。→ 早めに補充してください。
おしゃれ着洗剤を洗剤投入タンクに入れてもいいの?	<ul style="list-style-type: none">● おしゃれ着洗剤投入タンクに入れてご使用ください。おしゃれ着洗剤の種類によっては「おまかせ」コースなどで使った際に泡立ちが多くなり、運転時間が長くなったり、排水口から水や泡があふれ出ることがあります。
自動投入用の洗剤などを、間違っ て手動投入口に入れてしまったら?	<p>以下の手順で洗い流してください。</p> <ol style="list-style-type: none">① 「自動投入タンク・経路」のお手入れをする。▶▶▶ P.42② ドラム内に何も入れずに、手動投入設定で「おうちクリーニング」コースを運転する。 <p>→ 泡が残る場合は、②をくり返してください。</p>
自動投入設定時、手動投入口にも洗剤などを入れてしまったらどうなる?	<ul style="list-style-type: none">● 二重に投入され、入れ過ぎになります。

「自動投入タンク・経路」のお手入れ ▶▶▶ P.42

「自動投入お手入れ」(4分)を行うときは?	<ul style="list-style-type: none">● 3か月ごと● 1か月以上自動投入を使わなかったとき● 洗剤や柔軟剤の銘柄を変えるとき● タンク内の洗剤や柔軟剤がゼリー状になっているとき● 残量少 が点滅したまま、1週間以上放置したとき
「自動投入お手入れ」(しっかり：45分)を行うときは?	<ul style="list-style-type: none">● エラー表示が出たとき● U32：液体洗剤● U33：柔軟剤● U34：おしゃれ着洗剤

2度洗いコース

「2度洗い」が選べないときはある?	<ul style="list-style-type: none">● 洗剤を自動投入の設定にしてください。▶▶▶ P.22● 「わが家流」コースで「洗い」なしの設定になっていると選べません。→ 「洗い」を設定してください。
-------------------	--

タオルコース

なぜ柔軟剤は自動投入されない?	<ul style="list-style-type: none">● タオルの吸水性を保つため、柔軟剤は自動投入しません。必要に応じて手動で入れてください。▶▶▶ P.30
洗えるタオルの種類	<ul style="list-style-type: none">● フェイスタオル、バスタオルなどが洗えます。タオルシーツなどの大物は効果が小さくなることがあります。
どんなタオルにも効果がある?	<ul style="list-style-type: none">● 綿以外(化繊など)のタオルは、効果が小さくなることがあります。● 使い込まれたタオルが復活する効果はありません。● すべてのタオルに効果があるわけではありません。
タオルコースの効果を感じなくなってきた	<ul style="list-style-type: none">● 「タオル」コースを使っている場合、タオルの自然劣化は防げません。

必要
な
と
き

故障かな？

修理を依頼される前に、まず次の項目をご確認ください。
なお異常のあるときは、すぐにお買い上げの販売店にご連絡ください。



音《音が気になる》



次のような音は正常です。(故障ではありません)

停止中にドラムを動かすと	
水の音がする	脱水時のバランスをとるためにドラムに入っている液体の音(本体に水が残っているわけではありません)
洗濯中	
「グー」	自動投入の作動音
「トントン」	ドラム反転時の音
「シャリシャリ、シュー」	ドラム回転時のベルトの音
「ブー、カリカリ、ギュー」	ドラム回転時のモーターの音
「ウーン」	循環ポンプを運転している音
「ジュルジュル」	給水中／循環ポンプが空気を吸い込む音(洗剤を入れ過ぎると泡が増え、音が出やすくなります)
脱水中	
「ガタガタ、バタバタ」	脱水時の振動音
ファン音	ファンを回している音
「ブーン」	ドラム回転時のベルトの音



振動《振動が大きい／ガタガタ音がする》

- 縦型洗濯機と違い、衣類のバランスによって「脱水」の立ち上がり時に一時的に本体が振動したり、ガタガタ音がしたりする場合がありますが異常ではありません。
- 床の状態や、衣類によっては振動が大きくなる場合があります。
 - ・ジーンズや厚手のタオルシートを含んだ場合
 - ・トレーナー、フリースなどが1枚のみの場合
 →気になるときは「脱水立ち上がり」を調節する。
▶▶▶ P.36

脱水時、以下に注意してください

- ネットに詰め込まない。
- ネットに入れた衣類だけで洗わない。
- タオルシートや柔道着は他と分けて洗う。



乾燥中	
「ジー」	ヒートポンプユニットの動作音
「ブォー」	乾燥フィルターがわずかに浮き、空気漏れする音(乾燥フィルターをしっかりとセットする)
「シャッ」	ドラム内の乾燥経路にたまる糸くずなどを水で流している音
低い音や小さな振動音	コンプレッサーの動作音、振動音
音が途中で変わる	布量・湿り具合に応じてファンの回転数を変えているため

お願い

- ヘアピンや金属物など、異物が紛れ込んでいないか確認してください。

お知らせ

- ジェット乾燥・ジェットほぐしの音は調節できます。
▶▶▶ P.36

据え付け状態を確認してください

以下の場合、すぐにお買い上げの販売店にご連絡ください。

- ガタつく。
- 輸送用固定ボルトが取り付けられたまま。
→ボルトを外さないと本体が動き危険です。
▶▶▶ 別冊の「施工説明書」参照

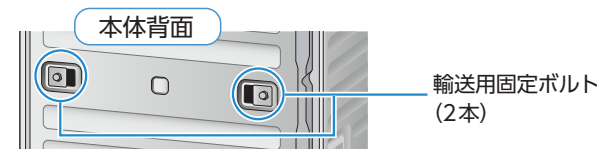

- 傾いて設置されている。

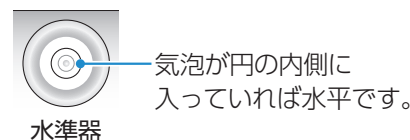

乾燥機能《乾きにくい／乾燥時間が長い》

乾燥フィルターを確認してください

- 乾燥フィルターにゴミが付いていませんか？
→取り外してお手入れしてください。▶▶▶ P.40
- 乾燥フィルターの上に物を置いて運転していませんか？
→乾燥フィルターが吸気口になっているため、上に物を置いて運転しないでください。
→排気口も、衣類などでふさがらないでください。
- 乾燥フィルター、乾燥フィルター(奥)が目詰まりしていませんか？(乾燥フィルターが点滅)
→ゴミを取り除いても、網目が詰まっている場合があります。ぬるま湯でよく洗い、乾かしてください。
▶▶▶ P.41

排気口(右角部)

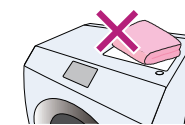

- 網目が詰まっていない状態
- ✕ 網目が詰まっている状態

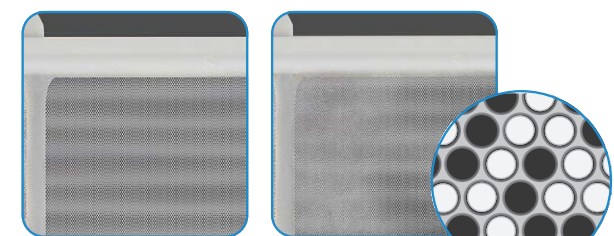

拡大イメージ



お願い

- 乾燥フィルターに泡が付着した場合
→洗剤量を少なめにしてください。
泡が多い ▶▶▶ P.53 場合、槽内の泡が脱水の回転により、乾燥フィルターまで伝い、フィルターに泡が付着して、網目を詰まらせることがあります。

衣類の量や状態を確認してください

- 衣類の量が多過ぎませんか？
→各コースに応じた容量以下にしてください。▶▶▶ P.20
- 乾きにくい衣類(綿類)が多くありませんか？
→タイマーで追加乾燥してください。▶▶▶ P.33
- 厚手の衣類(ジーンズ、トレーナー、柔道着など)が多くありませんか？
→「しっかり」乾燥を選んでください。▶▶▶ P.33
- タオルを多く入れ「洗濯～乾燥」運転していませんか？
→「脱水」でドラムにタオルが貼り付いて乾きが悪くなります。他の衣類(2～3割程度)とあわせて「洗濯～乾燥」運転してください。
- 脱水後の衣類をほぐしてから入れましたか？
- 脱水が不十分ではありませんか？
→乾きにくい衣類は、「脱水」を最長時間に設定してください。
- 洗濯ネットに衣類を入れていませんか？

使用状況を確認してください

- 途中でドアを何度も開けたり、開けたままにしていますか？
→ドアの開閉は最小限にしてください。
- ふんわりキープが点滅していませんか？
→「乾燥」運転は終了しています。
- 室温が低くありませんか？
→室温5℃以下では乾きにくくなることがあります。

本機の設置状態を確認してください

▶▶▶ 別冊の「施工説明書」参照

- 本体後面が壁などに接していませんか？
→1 cm以上離してください。
- 閉め切った狭い場所に設置していませんか？
- 排水トラップはありますか？
→ない場合は排水ホースを途中で約10 cm立ち上げるか、別売の簡易トラップホルダを使用してください。
▶▶▶ P.61

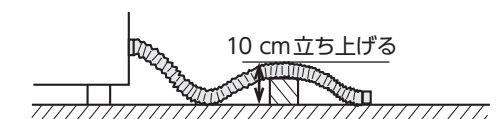

必要なとき

故障かな？（つづき）

症状ごとに、対処方法や
チェックポイントをご確認ください。

洗剤・柔軟剤

洗剤が 溶け残る	<ul style="list-style-type: none">● 粉末合成洗剤をドラムに直接入れていませんか？ →必ず手動投入口に入れてください。▶▶▶ P.24● 予約時に粉末合成洗剤と液体漂白剤、または液体合成洗剤と粉末漂白剤の組み合わせで手動投入していませんか？ →この組み合わせで、長時間手動投入口に入れたままにしておくと固まります。予約するときは、液体同士、または粉末同士の組み合わせでご使用ください。● 銘柄によっては、水温が低いときに溶けにくいことがあります。 →十分に溶かしてから手動投入口に入れてください。● ドラム内にすでに水が入っていたり、給水が終わってから洗剤を入れていませんか？ →手動投入口にコップ1杯程度の水を流し入れてください。● 洗剤がダマになっていた、手動投入口がぬれた状態のまま洗剤を入れていませんか？● 給水フィルターにゴミがたまり、水の出が悪くなっていますか？ →井戸水など不純物が多い水を使用すると、ゴミがたまりやすいため掃除してください。▶▶▶ P.56
柔軟剤の 手動投入口に 水・柔軟剤が 残る	<ul style="list-style-type: none">● 手動投入口に柔軟剤がこびりついていませんか？ →カバーを外し、柔らかい布や綿棒などで掃除してください。 <div><div>①ケースの筒</div><div>②カバー裏側と筒</div></div> <ul style="list-style-type: none">● 柔軟剤は銘柄によって流れにくいものがあるため、同量の水でよく溶かしてから手動投入口に入れてください。（銘柄によっては少量の水と混ざると固まり、使用できないものがあります） <div><div>お知らせ</div><div>● 「約40℃つけおき（普段着）」「約40℃つけおき（おしゃれ着）」コースでは、柔軟剤がわずかに残ることがありますが異常ではありません。</div></div>
洗剤の効果が ない	<ul style="list-style-type: none">● 洗剤の基準量（水30Lに対する使用量）を設定しましたか？ ▶▶▶ P.22
柔軟剤の 効果がない	<ul style="list-style-type: none">● 柔軟剤の手動投入口にある「これ以下」の位置を超えて入れていませんか？ →「これ以下」の位置を超えないように入れてください。▶▶▶ P.24 （超えた場合、構造上すぐに流れ出ます）● 柔軟剤の基準量（水30Lに対する使用量）を設定しましたか？ ▶▶▶ P.22

洗い

途中で 給水する	<ul style="list-style-type: none">● 水位が下がると自動で給水します。● 衣類が多いときは、何度か給水することがあります。● ドラム内の乾燥経路にたまる糸くずなどを水で流します。
途中で 排水する	<ul style="list-style-type: none">● 泡が多い(▶▶▶ P.53) 場合、排水→給水をくり返し泡を除去します。● 「約40℃においスッキリ」「2度洗い」コースでは、「洗い」の途中で排水し、もう一度給水して洗います。

泡

泡が少ない	<ul style="list-style-type: none">● 粉末合成洗剤をドラムに直接入れていませんか？ →必ず手動投入口に入れてください。▶▶▶ P.24 <div><div>お知らせ</div><div><ul style="list-style-type: none">● 洗剤の種類（低発泡タイプの洗剤など）や量、水質、水温、水位によって泡立ちが少ない場合があります。● 衣類の量が多いときや汚れがひどいときに、泡立ちが少ない場合があります。</div></div>
泡が多い （ドアの内側に泡が 付着するなど）	<ul style="list-style-type: none">● 洗剤の種類や量、水質、水温、水位、衣類の汚れによって、泡が多くなり、ドアに泡が残る場合がありますが異常ではありません。→洗剤を少なめにする、すすぎ回数を増やす、または「注水すすぎ」に変更してください。 <div><div>泡が多くなる要因</div><div><ul style="list-style-type: none">● 洗剤を入れ過ぎている● 自動投入で洗剤投入量を「多め」に設定している ▶▶▶ P.23● 自動投入を使い、さらに手動でも洗剤を入れている● おしゃれ着洗剤を「おまかせ」コースなどで使っている● 「槽洗浄」コースを運転するときに、酸素系漂白剤や台所用塩素系漂白剤、市販の界面活性剤入りの洗濯槽クリーナーを使っている</div></div> <div>→当社の洗濯槽クリーナー（別売：▶▶▶ P.61）、市販の衣類用塩素系漂白剤をご使用ください。</div>

すすぎ・脱水

「すすぎ」から スタートする とすぐに水が 入らない	<ul style="list-style-type: none">● すすぎの給水は、排水→脱水してから始まります。
脱水の途中で 「すすぎ」に変わる	<ul style="list-style-type: none">● 衣類の片寄りが生じると、自動で修正するため「すすぎ」に戻ることがあります。
脱水中に いろいろな 運転をしている	<ul style="list-style-type: none">● 仕上がりをよくするため、脱水の途中で衣類をほぐす運転をします。● 湿気を取るため、脱水の途中で温風をかけるコースがあります。 「洗濯」の「約40℃つけおき（普段着）」「約40℃つけおき（おしゃれ着）」 「約60℃おまかせ（除菌）」「約60℃槽カビクリーン」コース● 「タオル」コースはパイルを起こすため、タオルをほぐしたり、温風をかけます。
洗濯後の衣類が ぬれていない	<div>次のとき、洗濯後に衣類を取り出すと、薄手の化繊などは乾いていることがあります。</div> <ul style="list-style-type: none">● 「洗濯」の「約40℃つけおき（普段着）」「約40℃つけおき（おしゃれ着）」 「約60℃おまかせ（除菌）」コースで運転したとき（温風をかけて湿気を取るため）

自動投入

自動投入 されない	<ul style="list-style-type: none">● 自動投入しない設定になっていませんか？● 自動投入タンクが空になっていませんか？● 自動投入経路が詰まっていますか？ →「自動投入タンク・経路」のお手入れ（しっかり：45分）をしてください。▶▶▶ P.43 <div><div>お知らせ</div><div><ul style="list-style-type: none">● 「タオル」コースでは、柔軟剤は自動投入されません。（吸水性保持のため）● 1回の投入量が少ないため、目視では投入が確認できないことがあります。</div></div>
自動投入作動時に 「グー」音がする	<ul style="list-style-type: none">● 自動投入タンクが空になっていませんか？

必要
な
と
き

故障かな？（つづき）

症状ごとに、対処方法や
チェックポイントをご確認ください。



本体

ボタン操作ができない	<ul style="list-style-type: none">●スタート後～「洗い」終了までの内容変更 →「一時停止」を押してから操作できます。●スタート後のコース変更／「すすぎ」以降の内容変更 →電源を入れ直してください。
ドアが開かない	<p>ドアロックを解除するには▶▶▶ P.9</p> <ul style="list-style-type: none">●電源「入」の状態を表示内容を見て、原因を確認してください。・ 点灯 運転中、予約中、「ふんわりキープ」中、無線LAN機能の遠隔操作待機中はドアがロックされます。・ 点灯 + 電源を入れるたびに が約5秒間表示 チャイルドロックが設定されています。・ 点灯 + hot が表示 水温が高いときはドアがロックされます。 <p>●遠隔操作待機中にドアを開けるには ▶▶▶ P.9</p>
ドアのすき間から水が漏れる	<ul style="list-style-type: none">●窓パッキングに髪の毛が付いている場合、髪の毛を伝ってドアの外に水が滴ることがあります。▶▶▶ P.40
排水口の周りがぬれている（水が漏れている）	<ul style="list-style-type: none">●泡が多い▶▶▶ P.53 場合、排水口や配水管の種類によっては、泡を含んだ洗濯液が流れにくくなるため、排水口から水や泡があふれることがあります。 →洗剤の使用量を少なめにしてください。
ニオイが気になる	<ul style="list-style-type: none">●運転終了後、すぐに衣類を取り出してください。●窓パッキングの裏側をお手入れしてください。▶▶▶ P.40●洗濯槽クリーナーでドラムをお手入れしてください。▶▶▶ P.38●排水トラップがない場合は、下水のニオイがすることがあります。 →排水ホースを途中で約10 cm 立ち上げてください。▶▶▶ P.51 または、別売の簡易トラップホルダを使用してください。▶▶▶ P.61 <p> お知らせ ●購入後しばらくは、機器（ゴムや樹脂）のニオイがすることがありますが、ご使用に伴い少なくなります。</p>



乾燥フィルター

乾燥フィルターがぬれる	<ul style="list-style-type: none">●洗濯、乾燥運転中の湿気により、運転後ぬれていることがありますが異常ではありません。よく乾かしてください。（カビの原因）
乾燥後、ドアやドラム、窓パッキングに水滴が付く	<ul style="list-style-type: none">●次のようなときは、ドアの構造上、衣類が乾いていても水滴が付く場合がありますが故障ではありません。→水滴を拭き取ってください。<ul style="list-style-type: none">・タイマー乾燥で運転している・衣類を入れ過ぎたり、厚物衣類をたくさん入れている・乾燥フィルターが目詰まりしている・脱水時間を短く切り換えている



「スマホで洗濯」アプリ

本体の操作ができない（電源も切れない）	<ul style="list-style-type: none">●ソフトウェア更新中は操作できません。（約5分、最大30分） 更新完了後、本体が自動で再起動し、操作できるようになります。 <div><div> (更新中)</div><div> 電源プラグを抜かない</div><div> 結果はアプリで確認</div></div>
---------------------	---



表示

洗濯時間が表示時間より長い	<ul style="list-style-type: none">●排水ホース・排水口を確認してください。▶▶▶ P.57「U11」●泡が多い▶▶▶ P.53 場合、泡を消すために運転時間が表示時間よりも長くなる場合があります。 お知らせ ●衣類の片寄りが生じると、片寄りを自動で修正するため、運転時間が長くなります。特に衣類が多過ぎたり少な過ぎたりする場合に起きやすくなります。
残り時間と表示が違う	<div></div> <ul style="list-style-type: none">●湿気を取るため、脱水の途中で温風をかけたり、衣類をほぐすため、残り時間と表示が大きく異なるコースがあります。<ul style="list-style-type: none">・「洗濯」の「約40℃つけおき（普段着）」「約40℃つけおき（おしゃれ着）」「約40℃毛布」「約60℃おまかせ（除菌）」「約60℃槽カビクリーン」コース
<div></div> が点滅している	<ul style="list-style-type: none">●温水コースで設定した温度まで水温が上昇中です。
残り時間が急に変わった	<ul style="list-style-type: none">●温水コースは水温に応じて時間を自動調整するため、水温検知後に残り時間が変わることがあります。
乾燥中の残り時間が減らない、急に減る	<ul style="list-style-type: none">●表示時間は目安です。（実際の時間とは異なります）●衣類の種類や乾き具合に応じて残り時間を自動調整するため、表示された時間と実際の乾燥時間が異なることがあります。（自動調整中に が点滅）●1時間以上、残り時間が減らないときは、乾燥フィルターの目詰まりや脱水時間の不足が原因です。 →乾燥フィルターのお手入れ ▶▶▶ P.40
乾燥終了後 が点滅している	<ul style="list-style-type: none">●放置によるシワを防ぐために、「ふんわりキープ」（約2時間）をします。▶▶▶ P.13● が表示：「ふんわりキープ」を「切」にしても、冷却のための送風運転をします。（最大2時間）▶▶▶ P.35 →乾燥運転は終了しています。 (切)を押して、衣類を取り出してください。
洗剤量表示がおかしい	<ul style="list-style-type: none">●洗濯ネットに入れた衣類やぬれた衣類がある場合、衣類のバランスによって正しく表示されないことがあります。 →衣類を入れ直し（衣類をほぐして）、再度運転してください。 <p> お知らせ ●ドラム内に水が入っていると正しく表示されない場合があります。</p>
洗剤量が表示されない	<ul style="list-style-type: none">●「おうちクリーニング」「毛布」「約40℃毛布」コースは、洗剤量が一定のため表示されません。
水位「高め」にしても水の量が変わらない	<ul style="list-style-type: none">●泡が多い場合は変わらないことがあります。（泡こぼれ防止のため）
予約時間が点滅し、ブザーが鳴る	<ul style="list-style-type: none">●予約中にドアの開閉をしたときは予約時間が点滅し、2分ごとにブザーが鳴ってお知らせします。（約30分間） → を押して、運転を再開してください。

必要なとき

故障かな？（つづき）

症状ごとに、対処方法や
チェックポイントをご確認ください。

風呂水

吸水が悪く
なった

- 風呂水フィルターをお手入れしてください。▶▶ P.38

吸水しない

「風呂水」を
選んでいるのに
水道水を給水
する

- 水栓を開けましたか？
- ホースホルダーを風呂水吸水口に確実に差し込んでいますか？
- 風呂水フィルターを浴槽に入れましたか？
- 風呂水フィルターが水面から浮き上がっていませんか？
- 風呂水フィルターにゴミが詰まっていますか？
- ホースの破れや変形はありませんか？

次のときは、水道水を給水します。

- 洗い時の風呂水吸水の前の約20秒間（バスポンプへの呼び水のため）
（一時停止して再スタートした場合にも、約5秒間呼び水をします）
- 設定水量まで風呂水吸水したあとに、水の補給や「注水すぎ」をするとき
- 約8分経過しても風呂水が吸水されないとき

お知らせ

- 衣類が少ないときは、呼び水だけで規定水量に達し、風呂水を吸水しないことがあります。
- 入浴剤の種類によっては吸水されない場合があります。（発泡タイプ、ゼリータイプ、
とろみタイプの入浴剤など）
- スタート後、バスポンプが動くまでに1～3分程度かかります。バスポンプが動いて
から、吸水するまでに1～3分程度かかります。

その他

停電した

ブレーカーが落ちた

- ドアがロックされた状態で運転が停止します。（復帰しても自動で再開しない）
▶▶ 停電復帰後、電源「入」にし、運転をし直す。

濁った水が
出た

- 断水直後の濁った水が、衣類の黄ばみや汚染の原因になることがあります。断水したあとは、
水がきれいになるのを待ってから運転してください。

給水ホースが
凍結した

- 接続部・給水ホース・ドラムを温めてください。
① 接続部を熱い蒸しタオルで包む。 ② 給水ホースを外しお湯につける。 ③ お湯を2～3 Lドラムに入れる。



水の出が
悪くなった

- 給水ホースを外して給水フィルターのゴミを取ってください。
井戸水を使用の場合
▶▶ 不純物が多くゴミがたまりやすいため掃除する。

給水ホースの外し方

以下の手順でホース内の水を抜きホースを外す。（水の飛散防止）※手動投入設定にして行う。

- ① 閉じる。▶▶ ② ▶▶ ③ ▶▶ ④ 約2分後、ホース内の水が抜けてから ▶▶ ⑤ レバーを押し、カバーを引き下げたまま、水栓側のホースを外す。 ▶▶ ⑥ ナットを緩める。

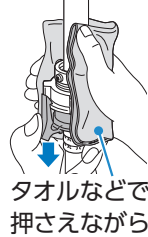
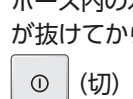
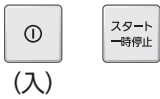

ホース内に水が残っているため、
タオルなどで
受ける。

エラー表示が出たら

操作部に「U」と「数字」が表示され、ブザーが鳴る場合、次の処置をしてください。



を押すと再運転します。（U04・U18・U32・U33・U34以外）

- それでも直らないときは、電源プラグを抜き、お買い上げの販売店へご連絡ください。
- 「スマホで洗濯」アプリ利用中のエラー（U81・U82・U83・U84・U85）▶▶ P.63

表示	処置
U04 乾燥フィルターの目詰まり	●電源を切り、乾燥フィルターと乾燥フィルター（奥）を取り外し、 水洗いしてください。▶▶ P.40
U11 排水できません	●排水ホース・排水口を確認してください。 ・排水ホースを倒してください。 ・排水フィルターや排水口を掃除してください。 ・途中10 cmより高くなっていますか？ ・凍結していませんか？ ・潰れていませんか？ ・先端が水につかっていますか？ ・延長ホースの長さが2 mを超えていますか？ ●上記確認後でも表示が出る場合は、販売店にご確認ください。
U12 ドアロック異常	●ドアが閉まっていません。▶▶ 「カチッ」と音がするまで閉めてください。 ●閉まっている場合 ▶▶ ドアを一度開けてから閉めてください。 ●ドアが開かない場合 ▶▶ ドアをしっかり押してください。
U13 脱水できません	●衣類の状態を確認して、ドアを閉めてください。 ・衣類が少ない。▶▶ バスタオル1～2枚を追加してください。 ・衣類が多い。▶▶ 絡みをほぐしてください。 ・大物（タオルシーツや柔道着など）が多い。▶▶ 大物を減らしてください。 ・洗濯ネットに入れた衣類だけで洗わないでください。 ●本体がガタついたり、傾いた床面に設置していませんか？ ●排水ホース・排水口を確認してください。（「U11」の内容を参照してください） ●「脱水立ち上がり」を調節して、振動・音を抑える設定にしていますか？▶▶ P.36
U14 給水できません	●給水経路を確認してください。 ・水栓を開いてください。 ・給水フィルターにゴミが詰まっていますか？▶▶ P.56 ・水道、給水ホースが凍結していませんか？ ・断水していませんか？
U18 排水フィルターセット不良	●正しくセットしてください。▶▶ P.41
U32：液体洗剤 U33：柔軟剤 U34：おしゃれ着洗剤 自動投入できません	●「自動投入タンク・経路」のお手入れ（しっかり：45分）をしてください。▶▶ P.43 ●自動投入タンクを正しくセットしてください。

「H」と「数字」が表示されたときは、以下をご確認ください。

H□□ 点検・修理をご依頼ください	すぐに水栓を閉じてください。 ●表示内容（「H」のあとの2桁の数字）を確認して、電源プラグを抜き、お買い上げの 販売店にご確認ください。 販売店がご不明の場合は、修理ご相談窓口（裏表紙）にご確認ください。
----------------------	---

必要なとき

コース運転内容

衣類の種類や片寄りにより所要時間が長くなることがあります。

コース	運転内容	容量 (以下)	所要時間(約)※1	自動設定の場合				切り換えの範囲				
				洗い	すすぎ	脱水	乾燥	水位	洗い	すすぎ	脱水	乾燥
おまかせ わが家流	洗濯	12 kg	32分※2	8～9分※6	ため2回	4分※8	—	自動 高め	1～30分	注水1～4 ため1～4	1～16分 3～16分	— 標準・省エネ・ しっかり・タイマー
	洗濯～乾燥	6 kg	1時間38分～3時間※2,3	8～9分※6	ため2回	13分以上	標準					
	乾燥	6 kg	55分～3時間40分※3,4	—	—	—	標準					
パワフル滝	洗濯	12 kg	1時間	14～15分※6	ため3回	4分※8	—	自動 高め	1～30分	注水3～4 ため3～4	1～16分 3～16分	— 標準・しっかり・ タイマー
	洗濯～乾燥	6 kg	2時間10分～ 3時間32分※3	14～15分※6	ため3回	13分以上	標準					
ナイト	洗濯	12 kg	48分	12～14分※6	ため2回	10分	—	自動 高め	1～30分	注水1～4 ため1～4	1～16分 3～16分	— 標準・しっかり
	洗濯～乾燥	4.5 kg	2時間30分～5時間※3	12～14分※6	ため2回	13分以上	標準					
	乾燥	4.5 kg	1時間10分～4時間※3,4	—	—	—	標準					
約40℃おまかせ	洗濯	4.5 kg	1時間9分	30分～1時間35分※7	ため2回	4分※8	—	自動 高め	50分 (変更不可)	注水1～4 ため1～4	1～16分 3～16分	— 標準・しっかり・ タイマー
	洗濯～乾燥	4.5 kg	2時間4分～ 3時間34分※3	30分～ 1時間35分※7	ため2回	13分以上	標準					
約40℃ においスッキリ	洗濯	2 kg	1時間31分	45分～1時間55分※7	注水2回	4分※8	—	自動	1時間10分 (変更不可)	注水1～4 ため1～4	1～16分 3～16分	— 標準・しっかり・ タイマー
	洗濯～乾燥	2 kg	2時間31分～ 3時間23分※3	45分～ 1時間55分※7	注水2回	13分以上	標準					
約40℃つけおき (普段着)	洗濯	2 kg	2時間57分	2時間	注水3回	4分※8	—	自動	2時間 (変更不可)	注水1～4 ため1～4	1～16分 3～16分	— 標準・しっかり・ タイマー
	洗濯～乾燥	2 kg	3時間39分～ 4時間21分※3	2時間	注水3回	13分以上	標準					
約40℃つけおき (おしゃれ着)	洗濯	2 kg	6時間55分	6時間	注水3回	2分	—	自動	6時間 (変更不可)	注水1～4 ため1～4	1～5分	—
約40℃おしゃれ着	洗濯	2 kg	53分	36分～ 1時間19分※7	ため2回	2分	—	自動 高め	36分 (変更不可)	注水1～4 ため1～4	1～5分	—
約30℃おしゃれ着	洗濯	2 kg	35分	15～18分※6	ため2回	2分	—	自動 高め	18分 (変更不可)	注水1～4 ため1～4	1～5分	—
約60℃おまかせ (除菌)	洗濯	2 kg	2時間	1時間～1時間55分※7	ため2回	4分※8	—	自動	1時間20分 (変更不可)	注水1～4 ため1～4	1～16分 3～16分	— 標準・しっかり・ タイマー
	洗濯～乾燥	2 kg	2時間46分～ 3時間38分※3	1時間～ 1時間55分※7	ため2回	13分以上	標準					
おうちクリーニング	洗濯	1.5 kg	38分	13分	注水3回	2分	—	自動 高め	1～20分	注水1～4	1～3分	—
	乾燥	0.4 kg	—	—	—	—	タイマー(30分、1時間、 1時間30分、2時間)	—	—	—	—	タイマー
化繊60分	洗濯～乾燥	1 kg	1時間※3	4分	ため1回	4分以上	33分 (標準)	自動	4分 (変更不可)	ため1 (変更不可)	4分 (変更不可)	33分～1時間3分
タオル	洗濯～乾燥	2 kg	2時間17分～ 2時間59分※3	8分	ため2回	13分以上	標準	自動	1～30分	注水1～4 ため1～4	3～16分	標準・しっかり
毛布	洗濯	6 kg	1時間32分	22分	注水3回	3分	—	自動	1～30分	注水1～4	1～16分 10～16分	— 標準
	洗濯～乾燥	3 kg	3時間20分※3	22分	注水3回	11分	標準					
	乾燥	3 kg	—	—	—	—	タイマー※3(30分、1時間、 1時間30分、2時間)					
約40℃毛布	洗濯	4.5 kg	2時間42分	59分～ 2時間54分※7	注水3回	3分	—	自動	1時間32分 (変更不可)	注水1～4	1～16分	—
	洗濯～乾燥	3 kg	4時間30分※3	59分～ 2時間54分※7	注水3回	11分	標準				10～16分	標準
サッと槽すすぎ	洗濯	—	5分	—	ため2回	1分	—	—	—	ため2 (変更不可)	1～3分	—
約60℃槽カビクリーン	洗濯	—	2時間	1時間10分～ 1時間45分※7	—	1分	—	自動	1時間20分 (変更不可)	注水1～4	1分 (変更不可)	—
槽乾燥	乾燥	—	30分	—	—	—	標準					
槽洗浄	洗濯	—	10時間40分※9	10時間	注水4回	3分	—					
約30℃槽洗浄	洗濯	—	3時間	2時間20分	注水4回	3分	—					
シワとり・消臭	スチーム	1 kg	30分※3,5	スチーム19分※5			11分※5					

お知らせ

- 「水位高め」は 水位 で選べます。
水位高め 消灯時は、水位を自動設定します。
- 「洗濯～乾燥」の場合、「脱水」0分(消灯)～2分では乾燥を選べません。
- 「注水すすぎ」は、水をためて給水と排水をくり返し、水を入れ換えながらすすぎます。
- 「ためすすぎ」は、水をためてすすぎます。

予約運転の設定範囲

運転内容	コース	設定範囲
洗濯	約40℃つけおき(普段着)	4～24時間後
	約40℃おまかせ 約40℃においスッキリ 約60℃おまかせ(除菌) 毛布 約60℃槽カビクリーン	3～24時間後
	約40℃つけおき(おしゃれ着)	8～24時間後
	約40℃毛布	5～24時間後
	上記以外のコース	2～24時間後
洗濯～乾燥	おまかせ(+2度洗い) わが家流(+2度洗い) ナイト	7～24時間後
	約40℃毛布	—
	化繊60分	2～24時間後
	タオル	5～24時間後
	上記以外のコース	6～24時間後

- 「おうちクリーニング」「槽洗浄」「約30℃槽洗浄」「サッと槽すすぎ」コース、「乾燥のみ」「スチーム」では設定できません。

時間について

- 所要時間は室温20℃の場合です。室温によって運転時間が長くなることがあります。
- コース運転の「洗い」「脱水」の表示時間は、実際の運転時間と異なります。
- 所要時間は給水時間(標準給水量15 L/分)、排水時間を含んでいます。水道水圧、排水条件、衣類の量や種類、風呂水の使用などにより時間は長くなることがあります。
- コース運転内容を切り換えると、記載の所要時間とは異なります。

- ※1 「約15℃」設定時は、所要時間が最大20分長くなります。
- ※2 「おまかせ+2度洗い」「わが家流+2度洗い」コース時は、所要時間が約8分長くなります。
- ※3 「ふんわりキープ」が設定されているときは、乾燥後に「ふんわりキープ」をします。
- ※4 乾燥の種類を変更したときの所要時間(約)の目安
「おまかせ」「わが家流」コースの場合
・「省エネ」：1時間10分～4時間40分
・「しっかり」：1時間25分～4時間10分
「ナイト」コースの場合
・「しっかり」：1時間50分～4時間40分
- ※5 室温10℃未満の場合、所要時間が48分になります。
(スチーム29分・乾燥19分)
- ※6 衣類の量に応じて洗い時間が設定されます。
(「おまかせ」コースでエコナビ運転する場合、洗濯時の水温に応じて洗い時間が設定されます)
- ※7 水温によって洗い時間が変化します。
- ※8 「ジェットほぐし」設定時は、所要時間が約10分長くなります。
- ※9 残り時間が9時間59分になるまで - - - が表示されます。

必要なとき

仕様

保証とアフターサービス 《よくお読みください》

仕様

定 格 電 圧	交流 100 V	製 品 質 量	82 kg
定 格 周 波 数	50/60 Hz 共用	標 準 洗 濯 容 量	12.0 kg
電動機定格消費電力	250 W	標 準 脱 水 容 量	12.0 kg
電熱装置定格消費電力	1000 W	標 準 乾 燥 容 量	6.0 kg
最大消費電力(温水時)	1190 W	標 準 使 用 水 量	洗濯時：83 L
乾 燥 時 消 費 電 力	850 W	水 道 水 圧	0.03～1 MPa
定 格 時 間	洗いのみ：30分／ 約40℃おまかせ(洗いのみ)：100分	運 転 音 (約)	洗い時：32 dB／脱水時：41 dB／ 乾燥時：46 dB
外 形 寸 法	幅639×奥行722×高さ 1060 (mm)		

- 標準洗濯・脱水・乾燥容量は、JIS (日本産業規格) で規定された布地で乾燥状態の場合です。
- 運転音は、一般社団法人 日本電機工業会自主基準「洗濯機性能評価基準」による表示です。

バスポンプ(本体内部)の仕様

揚 水 量	12 L/分 (50/60 Hz)	風呂水吸水ホース内径	15 mm (市販のホースは使用できません)
-------	-------------------	------------	------------------------

- 仕様は、全揚程 1.4 m でホース 4 m のときです。

無線 LAN・Bluetooth® の仕様

無線 LAN 部		Bluetooth® 部	
変調方式	DSSS・OFDM	その他の変調方式	2.4 GHz 帯を使用
規格	IEEE802.11b/g/n	バージョン	Bluetooth 5.0 (Bluetooth Low Energy)
周波数範囲	2.4 GHz 帯	接続周波数	2.4 GHz band
暗号化方式	WPA™/WPA2™/WPA3™		
2.4 GHz 帯を使用、移動体識別装置の帯域を回避可能		2.4 GHz 帯を使用、移動体識別装置の帯域を回避不可	

効果

エコナビの効果(最大値)

以下の条件でエコナビ運転した場合としない場合の比較 (衣類の質・形状・量により消費電力量の削減率は異なります)

洗濯エコナビの場合

<12 kg 洗濯時>
「おまかせ」コース・標準洗濯容量 12 kg の洗濯運転時の消費電力量
約 68 Wh → 約 62 Wh (約 8 %)
(標準洗濯容量は、JIS (日本産業規格) で規定された布地で乾燥状態の場合)

乾燥エコナビの場合

<3 kg 洗濯～乾燥時>
「おまかせ」コース・洗濯～乾燥(標準)・乾燥容量 3 kg・化繊比率 85 % の洗濯乾燥運転時で、乾燥エコナビのみが働いたときの消費電力量
約 745 Wh → 約 634 Wh (約 14 %)
<3 kg 洗濯～乾燥時>
「おまかせ」コース・洗濯～乾燥(省エネ)・乾燥容量 3 kg・化繊比率 85 % の洗濯乾燥運転時で、乾燥エコナビのみが働いたときの消費電力量
約 678 Wh → 約 532 Wh (約 21 %)

「省エネ」の効果

・定格 6 kg 時
「おまかせ」コース・洗濯～乾燥(標準)・消費電力量
約 890 Wh
「おまかせ」コース・洗濯～乾燥(省エネ)・消費電力量
約 620 Wh
(一社)日本電機工業会自主基準「乾燥性能評価方法 (2009年11月19日改定)」による

「約60℃おまかせ(除菌)」コースによる除菌

試験機関：(株)エフシージー総合研究所
試験方法：菌液付着試験布の生菌数測定
除菌方法：加熱高温水による
対象部分：ドラム内の衣類
試験結果：菌の減少率 99 % 以上 (自社換算値)

「約40℃においスッキリ」コースによる消臭

試験機関：近江オドエアサービス(株)
試験方法：部屋干し臭が付着したタオルハンカチを6段階臭気強度表示法にて評価
消臭方法：高濃度洗剤液と加熱温水洗浄による
対象部分：ドラム内の衣類
試験結果：おまかせ：3.3、
約40℃においスッキリ：1.7

「槽洗浄」「約30℃槽洗浄」コースによる黒カビ抑制

試験機関：(株)エフシージー総合研究所
試験方法：菌液の生菌数測定
黒カビ抑制方法：洗濯槽クリーナー(N-W2)による
対象部分：外槽
試験結果：菌の減少率 99.9 % 以上 (自社換算値)
「自動槽洗浄」設定による黒カビ抑制
試験機関：(株)エフシージー総合研究所
試験方法：外槽に取り付けた培地付着プレートの黒カビ抑制率測定
黒カビ抑制方法：「自動槽洗浄」による
対象部分：外槽
試験結果：黒カビの抑制率 99 % 以上 (自社換算値)

「自動槽洗浄」設定による除菌

試験機関：(一財)日本食品分析センター
試験方法：外槽に取り付けた菌液付着プレートの生菌数測定
除菌方法：「自動槽洗浄」による
対象部分：外槽
試験結果：菌の減少率 99 % 以上 (自社換算値)
試験成績書発行年月日：2021年12月3日
試験成績書発行番号：第21067238001-0101号

「約60℃槽カビクリーン」コースによる黒カビ抑制

試験機関：(一財)日本食品分析センター
試験方法：外槽に取り付けたカビ培養プレートの生菌数測定
黒カビ抑制方法：加熱高温水と温水スチームによる
対象部分：外槽
試験結果：菌の減少率 99 % 以上 (自社換算値)
試験成績書発行年月日：2021年12月3日
試験成績書発行番号：第21067238001-0301号
「シワとり・消臭」コースによる消臭
試験機関：近江オドエアサービス(株)
試験方法：ドラム内の布に付けたタバコ臭を6段階臭気強度表示法にて評価
消臭方法：「シワとり・消臭」コースによる
対象部分：ドラム内の衣類
試験結果：初期3、プランク3、「シワとり・消臭」1.5

修理・使い方・お手入れなどは

まず、お買い求め先へご相談ください。

▼お買い上げの際に記入されると便利です

販 売 店 名

電 話

お買い上げ日 年 月 日

修理を依頼されるときは

「故障かな?」「エラー表示が出たら」(50～57ページ)でご確認のあと、直らないときは、まず水栓を閉じ、電源プラグを抜いて、お買い上げ日と下の内容をご連絡ください。

製 品 名 ドラム式電気洗濯乾燥機

品 番

故 障 の 状 況 できるだけ具体的に

一般家庭用以外の目的でご使用になる場合

美容院や美容院、または寮や病院など一日の使用回数が一般家庭に比べて多い場合は、保証期間内でも原則として保証の対象外となります。このような場合には、短期間で部品交換や清掃が必要になることがあります。お買い上げの販売店にご相談のうえ、定期点検を受けてご使用ください。

【ご相談窓口におけるお客様の個人情報のお取り扱いについて】

パナソニック株式会社およびグループ関係会社は、お客様の個人情報をご相談対応や修理対応などに利用させていただき、ご相談内容は録音させていただきます。また、折り返し電話をさせていただくための発信番号を通知いたしております。なお、個人情報を適切に管理し、修理業務等を委託する場合や正当な理由がある場合を除き、第三者に開示・提供いたしません。個人情報に関するお問い合わせは、ご相談いただきました窓口にご連絡ください。

愛情点検

長年ご使用のドラム式電気洗濯乾燥機の点検を!



こんな症状はありませんか

- 電源プラグ、コードが異常に熱い
- 焦げくさいニオイがする
- 運転中、異常な音や振動がする
- ドラムが止まりにくい
- 水漏れがする(ホース、給水栓継手)
- 本体に触るとビリビリ電気を感じる
- その他の異常や故障がある

ご使用中止

事故防止のため、水栓を閉じ、コンセントから電源プラグを抜いて、必ず販売店に点検をご依頼ください。

別売品 (メーカー希望小売価格は2022年7月現在・税込)

洗濯キャップ
●AXW3215-9SG0
1,320円

洗濯槽の洗浄剤
洗濯槽クリーナー
●N-W2 1,760円

簡易トラップホルダ
●AXW179-8DZ0
880円

乾燥フィルター
●AXW003WA85W0
2,640円

おそうじブラシ
●AXW22R-9DA0
1,760円

風呂水フィルターB
●AXW215-6RY0
330円

風呂水ホース用
リング
●AXW257-9MA0
330円

乾燥フィルター(奥)
●AXW2208A85K0
550円

別売品は、販売店でお買い求めいただけます。

パナソニックグループのショッピングサイトでお買い求めいただけるものもあります。
<https://ec-plus.panasonic.jp/>



必要なとき

「スマホで洗濯」アプリを使う

あらかじめCLUB Panasonicの会員登録をしてから、スマートフォンに「スマホで洗濯」アプリをダウンロードして、お使いの洗濯機を登録します。



初期設定の手順

1 アプリの使用には、「CLUB Panasonic」のログインIDが必要です

「CLUB Panasonic」(無料)の会員登録をする



<https://club.panasonic.jp/>

2 「スマホで洗濯」アプリ(無料)をインストールする

■ Android
(Google Play)



<https://play.google.com/store/apps/details?id=com.panasonic.SmartLaundry>

■ iOS
(App Store)



<https://apps.apple.com/jp/app/id1245072293>

3 アプリを起動し「CLUB Panasonic」のIDでログインする



4 アプリの画面に従って洗濯機をMy家電登録する



アプリについて詳しく知りたいときは

「スマホで洗濯」アプリ活用ガイド (Web 版)

●Webからダウンロードできます

・パナソニックのWebサイト



https://panasonic.jp/wash/p-db/NA-LX127BL_manualdl_05.html

・「スマホで洗濯」アプリからも確認できます



(メニュー)
「使い方ガイド」



「スマホで洗濯」アプリ活用ガイド



■ソフトウェアについて

本製品は、以下の種類のソフトウェアから構成されています。

- (1) パナソニック株式会社 (以下パナソニック) により、またはパナソニックのために開発されたソフトウェア
- (2) 第三者が保有しており、パナソニックにライセンスされたソフトウェア
- (3) 条件に基づきライセンスされたオープンソースソフトウェア

左記(3)に分類されるソフトウェアは、これら単体で有用であることを期待して頒布されますが、「商品性」または「特定の目的についての適合性」についての黙示の保証をしないことを含め、一切の保証はなされません。

最新の情報は、「スマホで洗濯」アプリ活用ガイドをご確認ください。

アプリに関する内容を確認できます

「スマホで洗濯」Q & A



<https://panasonic.jp/wash/connect/faq.html>

どんなことができるの？



アプリの利用中 エラー表示が出たら

U81・U82・U83・U84・U85

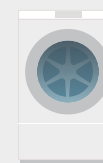

<https://panasonic.com/jp/support/wash/pqr/na/d/vg2700/id84>

「スマホで洗濯」アプリを使うと お洗濯がさらに便利に、快適に！

ページをめくって確認しましょう！

「スマホで洗濯」アプリ活用ガイド(Web版)への
アクセス方法も確認できます。

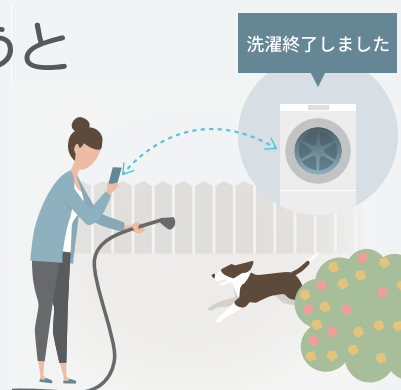

パナソニックの会員サイト「CLUB Panasonic」で「商品登録」をお願いします

特典

- お持ちの家電商品、消耗品情報が一元管理できる！
- 登録商品に関するお知らせやサポート情報が入手できる！
- 登録者限定のキャンペーンに参加できる！

詳しくはこちら

<https://club.panasonic.jp/aiyo/>



QRコードを
読み取る

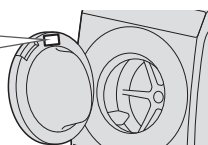

製品本体のQRコードから登録していただくと、
品番と製造番号を入力する必要がなく、
簡単に登録いただけます。

・QRコードは、株式会社デンソーウェーブの登録商標です。

サポート総合窓口

<https://panasonic.jp/support>



家事商品
使い方・お手入れなどのご相談窓口



パナは ロクキューイチ



0120-878-691

受付時間
9:00～18:00 月～土曜日
(祝日・正月三が日を除く)

■上記電話番号がご利用いただけない場合
06-6907-1187

■FAX フリーダイヤル
0120-878-236

Help desk for foreign residents in Japan
Tokyo (03) 3256-5444 Osaka (06) 6645-8787
Open: 9:00 - 17:30 (closed on Saturdays / Sundays / national holidays)

アプリの初期設定に関するお問い合わせ



パナは ハチサンニ



0120-878-832

受付時間 9:00～18:00 月～土曜日
(祝日・正月三が日を除く)



修理に関するご相談窓口



パナは イイヨ



0120-878-554

■上記電話番号が
ご利用いただけない場合
03-6633-6700



<https://panasonic.jp/support/repair.html>

・掲載サイトおよび動画の視聴は無料ですが、通信料金はおお客様のご負担となります。(パケット定額サービスに未加入の場合、高額になる可能性があります)
・ご使用の回線 (IP 電話やひかり電話など) によっては、回線の混雑時に数分で切れる場合があります。
・上記のURLはお使いの携帯電話等により、正しく表示されない場合があります。

「よくあるご質問」

公式FAQサイトにて、
お問い合わせの多い質問と回答を
ご確認ください。



「スマホで洗濯」Q & A

「スマホで洗濯」アプリの
サービスの内容などを
ご確認ください。



廃棄時にご注意
願います！

家電リサイクル法では、お客様がご使用済みの洗濯機を廃棄される場合は、収集・運搬料金、再商品化等料金を
をお支払いいただき、対象品を販売店や市町村に適正に引き渡すことが求められています。

パナソニック株式会社 ランドリー・クリーナー事業部

〒525-8555 滋賀県草津市野路東 2 丁目 3 番 1-2 号

© Panasonic Corporation 2022

AWWW9901A9XA1



AWWW9901A9XA1-0A0
S0722-10922
2022年9月発行
LX127B